

镜像服务

用户指南

文档版本 78
发布日期 2024-03-20



版权所有 © 华为云计算技术有限公司 2024。保留一切权利。

非经本公司书面许可，任何单位和个人不得擅自摘抄、复制本文档内容的部分或全部，并不得以任何形式传播。

商标声明



HUAWEI和其他华为商标均为华为技术有限公司的商标。

本文档提及的其他所有商标或注册商标，由各自的所有人拥有。

注意

您购买的产品、服务或特性等应受华为云计算技术有限公司商业合同和条款的约束，本文档中描述的全部或部分产品、服务或特性可能不在您的购买或使用范围之内。除非合同另有约定，华为云计算技术有限公司对本文档内容不做任何明示或暗示的声明或保证。

由于产品版本升级或其他原因，本文档内容会不定期进行更新。除非另有约定，本文档仅作为使用指导，本文档中的所有陈述、信息和建议不构成任何明示或暗示的担保。

目录

1 管理公共镜像	1
1.1 公共镜像概述	1
1.2 镜像更新记录（x86）	3
1.3 镜像更新记录（ARM）	28
1.4 已知问题	34
2 创建私有镜像	38
2.1 创建方式导航	38
2.2 通过云服务器创建 Windows 系统盘镜像	39
2.3 通过云服务器创建 Linux 系统盘镜像	42
2.4 通过外部镜像文件创建 Windows 系统盘镜像	46
2.4.1 流程概览（Windows）	46
2.4.2 准备镜像文件（Windows）	47
2.4.3 上传镜像文件（Windows）	49
2.4.4 注册镜像（Windows）	49
2.4.5 使用镜像创建弹性云服务器（Windows）	52
2.5 通过外部镜像文件创建 Linux 系统盘镜像	53
2.5.1 流程概览（Linux）	53
2.5.2 准备镜像文件（Linux）	53
2.5.3 上传镜像文件（Linux）	55
2.5.4 注册镜像（Linux）	56
2.5.5 使用镜像创建弹性云服务器（Linux）	59
2.6 创建裸金属服务器系统盘镜像	60
2.7 通过数据盘创建数据盘镜像	60
2.8 通过外部镜像文件创建数据盘镜像	62
2.9 通过云服务器创建整机镜像	65
2.10 通过云服务器备份创建整机镜像	68
2.11 通过云备份创建整机镜像	70
2.12 通过 ISO 文件创建 Windows 系统盘镜像	71
2.12.1 创建流程（Windows）	71
2.12.2 为原始 ISO 文件集成 VMTools 驱动	73
2.12.3 将 ISO 文件注册为镜像（Windows）	77
2.12.4 使用 ISO 镜像创建 Windows 云服务器	79
2.12.5 安装 Windows 操作系统和 VMTools 驱动	81

2.12.6 配置云服务器并创建 Windows 系统盘镜像.....	90
2.13 通过 ISO 文件创建 Linux 系统盘镜像.....	91
2.13.1 创建流程（Linux）.....	91
2.13.2 将 ISO 文件注册为镜像（Linux）.....	93
2.13.3 使用 ISO 镜像创建 Linux 云服务器.....	95
2.13.4 安装 Linux 操作系统.....	96
2.13.5 配置云服务器并创建 Linux 系统盘镜像.....	101
2.14 导入镜像.....	102
2.15 快速导入镜像文件.....	103
2.15.1 流程概览.....	103
2.15.2 快速导入镜像文件（基于 Linux 环境）.....	106
2.15.3 快速导入镜像文件（基于 Windows 环境）.....	111
3 管理私有镜像.....	114
3.1 管理私有镜像导航.....	114
3.2 修改镜像属性.....	115
3.3 导出镜像列表信息.....	116
3.4 查看镜像的磁盘容量.....	117
3.5 通过镜像创建云服务器.....	119
3.6 删除镜像.....	120
3.7 共享镜像.....	120
3.7.1 共享镜像概述.....	121
3.7.2 获取项目 ID、账号 ID、组织 URN.....	122
3.7.3 共享指定镜像.....	122
3.7.4 接受或拒绝共享镜像.....	124
3.7.5 拒绝已经接受的共享镜像.....	127
3.7.6 接受已经拒绝的共享镜像.....	128
3.7.7 取消共享镜像.....	129
3.7.8 添加镜像的共享成员.....	129
3.7.9 删除镜像的共享成员.....	130
3.7.10 复制共享镜像.....	131
3.8 导出镜像.....	132
3.9 优化私有镜像（Windows）.....	134
3.9.1 优化过程（Windows）.....	134
3.9.2 查看 Windows 操作系统云服务器虚拟化类型.....	134
3.9.3 相关软件及获取方式.....	135
3.9.4 安装 PV driver.....	136
3.9.5 安装 UVP VMTools.....	139
3.9.6 清除系统日志.....	141
3.10 优化私有镜像（Linux）.....	141
3.10.1 优化过程（Linux）.....	142
3.10.2 确认是否需要优化私有镜像.....	142
3.10.3 在 Linux 系统中卸载 PV driver.....	144

3.10.4 修改 grub 文件磁盘标识方式为 UUID.....	145
3.10.5 修改 fstab 文件磁盘标识方式为 UUID.....	149
3.10.6 安装原生的 XEN 和 KVM 驱动.....	150
3.10.7 安装原生的 KVM 驱动.....	157
3.10.8 清除日志文件.....	163
3.11 加密镜像.....	164
3.11.1 加密镜像概述.....	164
3.11.2 创建加密镜像.....	164
3.12 区域内复制镜像.....	165
3.13 跨区域复制镜像.....	166
3.14 标记镜像.....	173
3.15 审计关键操作.....	175
3.15.1 支持审计的关键操作列表.....	175
3.15.2 查看审计日志.....	176
4 Windows 操作系统相关操作.....	178
4.1 设置网卡属性为 DHCP (Windows)	178
4.2 开启远程桌面连接功能.....	180
4.3 安装并配置 Cloudbase-Init 工具.....	181
4.4 安装一键式重置密码插件 (Windows)	186
4.5 执行 Sysprep.....	189
4.6 安装 Windows 特殊驱动.....	192
5 Linux 操作系统相关操作.....	193
5.1 设置网卡属性为 DHCP (Linux)	193
5.2 清理网络规则文件.....	195
5.3 安装 Cloud-Init 工具.....	196
5.4 配置 Cloud-Init 工具.....	206
5.5 安装一键式重置密码插件 (Linux)	210
5.6 安装 Linux 特殊驱动.....	214
5.7 卸载云服务器的数据盘.....	215
6 管理权限.....	217
6.1 创建用户并授权使用 IMS.....	217
6.2 IMS 自定义策略.....	218
A 修订记录.....	221

1 管理公共镜像

1.1 公共镜像概述

公共镜像是由华为云官方提供的镜像，适配了弹性云服务器或裸金属服务器兼容性并安装了必要的初始化插件，所有用户均可使用，涵盖大部分主流操作系统。本文介绍公共镜像类型和公共镜像特点。

公共镜像类型

华为云提供的公共镜像覆盖华为自研的HCE OS、EulerOS镜像和第三方商业镜像，您可以根据实际需要选择。在使用过程中，如果遇到操作系统类问题，您可以联系操作系统厂商或者开源社区获得技术支持。同时，华为云也会提供相应的技术协助。

华为自研镜像的区别和联系详见[华为自研镜像的区别和联系](#)。

表 1-1 公共镜像类型

公共镜像类型	描述
华为自研HCE OS 镜像	<p>Huawei Cloud EulerOS（简称HCE OS），是基于openEuler构建的云上操作系统。</p> <p>HCE OS打造云原生、高性能、高安全、易迁移等能力，加速用户业务上云，提升用户的应用创新空间，可替代CentOS、EulerOS等公共镜像。</p>
华为自研EulerOS 镜像	<p>EulerOS是基于开源技术的企业级Linux操作系统软件，具备高安全性、高可扩展性、高性能等技术特性，能够满足客户IT基础设施和云计算服务等多业务场景需求。</p> <p>说明 EulerOS是基于开源操作系统openEuler进行开发的华为内部的商用操作系统，并不对外承载开源义务。</p>

公共镜像类型	描述
第三方商业镜像	<p>由华为云严格测试并制作发布，皆已正版授权，能够保证镜像安全、稳定。第三方公共镜像包括：</p> <ul style="list-style-type: none"> Windows: Windows Server Linux: Ubuntu、CentOS、openSUSE、Debian、Fedora、FreeBSD、CoreOS等。

📖 说明

服务器规格不同，可供选择的镜像操作系统会有所不同，参考如下链接：

- [弹性云服务器类型与支持的操作系统版本](#)
- [裸金属服务器类型与支持的操作系统版本](#)

公共镜像特点

- 操作系统类型：包含基于Linux或者Windows的系统，并定期更新维护。公共镜像更新记录请参见[镜像更新记录（x86）](#)。
- 软件支持：集成了一些服务器的网络以及用户基本功能正常使用所依赖的相关插件。

📖 说明

这些插件为弹性云服务器或裸金属服务器功能保障的基本插件，请勿做删除或者修改操作，否则会影响您的基本功能使用。

表 1-2 软件列表

软件	描述
Cloud-Init或Cloudbase-Init	<p>Cloud-Init或Cloudbase-Init是开源的云初始化工具，本质上是一系列Python脚本及组件。使用安装了Cloud-Init或Cloudbase-Init的镜像创建云服务器时可以通过“用户数据注入”功能，注入初始化自定义信息（例如为云服务器设置登录密码）；还可以通过查询、使用元数据，对正在运行的云服务器进行配置和管理。</p> <p>Linux系统公共镜像默认已安装Cloud-Init；Windows系统公共镜像默认已安装Cloudbase-Init。</p>
一键式重置密码插件	<p>ECS服务和BMS服务均提供了一键式重置密码功能，当操作系统密码丢失或过期时，如果您的服务器提前安装了密码重置插件，可以在控制台页面设置新密码。</p> <p>公共镜像默认已安装该插件。</p>
网卡多队列插件	<p>开启网卡多队列功能可以将网卡中断分散给不同的CPU处理，实现负载均衡，从而提升网络PPS和带宽性能。</p> <p>支持网卡多队列的公共镜像请参见“网卡多队列支持列表”。</p>

- 兼容适配：对服务器硬件做了兼容适配。
- 安全性：公共镜像具有高度稳定性，并且为正版授权。

华为自研镜像的区别和联系

- openEuler虽然最初由华为研发，但是已经在2021年11月9日正式捐赠给开放原子开源基金会。openEuler现在是开源镜像，您可以免费使用。openEuler的技术支持由开源社区提供。
- EulerOS是华为自主研发的免费的企业级Linux通用操作系统，并为您提供技术支持。但是后续对外部不再进行版本演进，技术支持也会逐步停止，后期将由Huawei Cloud EulerOS代替。
- Huawei Cloud EulerOS是基于openEuler开发的操作系统，是2022年新推出的一款商业发行版镜像，可代替CentOS、EulerOS等操作系统，并提供专业维护保障能力。镜像目前免费对用户使用。

1.2 镜像更新记录（x86）

介绍x86架构公共镜像的更新记录。

2023-09-07

镜像版本	镜像说明	更新内容
openEuler	镜像名称：openEuler 22.03 64bit	第一次正式发布
	内核版本： 5.10.0-60.109.0.136.oe2203.x86_64	
	发布区域：所有区域	

2023-08-23

镜像版本	镜像说明	更新内容
Debian	镜像名称： <ul style="list-style-type: none"> • Debian 11.1.0 64bit • Debian 10.0.0 64 bit 	<ul style="list-style-type: none"> • 升级系统内核版本，修复安全漏洞 • 删除 kernel.unknown_nmi_panic内核参数 • 更新一键密码插件版本
	内核版本： <ul style="list-style-type: none"> • Debian 11.1.0: 5.10.0-23-amd64 • Debian 10.0.0: 4.19.0-25-amd64 	
	发布区域：所有区域	

镜像版本	镜像说明	更新内容
Rocky Linux	<p>镜像名称:</p> <ul style="list-style-type: none"> Rocky Linux 9.0 64bit Rocky Linux 8.5 64bit Rocky Linux 8.4 64bit <p>内核版本:</p> <ul style="list-style-type: none"> Rocky 9.0: 5.14.0-284.25.1.el9_2.x86_64 Rocky 8.5: 4.18.0-477.15.1.el8_8.x86_64 Rocky 8.4: 4.18.0-477.15.1.el8_8.x86_64 <p>发布区域: 所有区域</p>	<ul style="list-style-type: none"> 升级系统内核版本, 修复安全漏洞 删除 kernel.unknown_nmi_panic 内核参数 更新一键密码插件版本
AlmaLinux	<p>镜像名称:</p> <ul style="list-style-type: none"> AlmaLinux 9.0 64bit AlmaLinux 8.4 64bit AlmaLinux 8.3 64bit <p>内核版本:</p> <ul style="list-style-type: none"> AlmaLinux 9.0: 5.14.0-284.25.1.el9_2.x86_64 AlmaLinux 8.4: 4.18.0-477.21.1.el8_8.x86_64 AlmaLinux 8.3: 4.18.0-477.21.1.el8_8.x86_64 <p>发布区域: 所有区域</p>	<ul style="list-style-type: none"> 升级系统内核版本, 修复安全漏洞 删除 kernel.unknown_nmi_panic 内核参数 更新一键密码插件版本
CentOS	<p>镜像名称:</p> <ul style="list-style-type: none"> CentOS 8.0 64bit CentOS 8.1 64bit CentOS 8.2 64bit 	<ul style="list-style-type: none"> 删除 kernel.unknown_nmi_panic 内核参数 更新一键密码插件版本

镜像版本	镜像说明	更新内容
	内核版本： <ul style="list-style-type: none"> CentOS 8.0: 4.18.0-348.7.1.el8_5.x86_64 CentOS 8.1: 4.18.0-348.7.1.el8_5.x86_64 CentOS 8.2: 4.18.0-348.7.1.el8_5.x86_64 	
	发布区域：所有区域	

2023-08-16

镜像版本	镜像说明	更新内容
CentOS Stream	镜像名称： <ul style="list-style-type: none"> CentOS Stream 9 64bit CentOS Stream 8 64bit 	第一次正式发布
	内核版本： <ul style="list-style-type: none"> CentOS Stream 9: 5.14.0-352.el9.x86_64 CentOS Stream 8: 4.18.0-500.el8.x86_64 	
	发布区域：所有区域	

2023-07-29

镜像版本	镜像说明	更新内容
CentOS	镜像名称： <ul style="list-style-type: none"> CentOS 7.4 64bit CentOS 7.5 64bit CentOS 7.6 64bit CentOS 7.7 64bit CentOS 7.8 64bit CentOS 7.9 64bit 	<ul style="list-style-type: none"> 升级系统内核版本，修复安全漏洞 删除 kernel.unknown_nmi_panic 内核参数 更新一键密码插件版本
	内核版本： CentOS 7: 3.10.0-1160.92.1.el7.x86_64	
	发布区域：所有区域	

镜像版本	镜像说明	更新内容
Ubuntu	镜像名称： <ul style="list-style-type: none"> Ubuntu 16.04 server 64bit Ubuntu 18.04 server 64bit Ubuntu 20.04 server 64bit Ubuntu 22.04 server 64bit 	<ul style="list-style-type: none"> 升级系统内核版本，修复安全漏洞 删除 kernel.unknown_nmi_panic 内核参数 更新一键密码插件版本
	内核版本： <ul style="list-style-type: none"> Ubuntu 16.04: 4.4.0-210-generic Ubuntu 18.04: 4.15.0-213-generic Ubuntu 20.04: 5.4.0-153-generic Ubuntu 22.04: 5.15.0-76-generic 	
	发布区域：所有区域	
EulerOS	镜像名称： EulerOS 2.5 64bit	<ul style="list-style-type: none"> 升级系统内核版本，修复安全漏洞 删除 kernel.unknown_nmi_panic 内核参数 更新一键密码插件版本
	内核版本： EulerOS 2.5: 3.10.0-862.14.1.5.757.eulerosv2r7.x86_64	
	发布区域：所有	

2023-06-15

镜像版本	镜像说明	更新内容
Huawei Cloud EulerOS 2.0	镜像名称： Huawei Cloud EulerOS 2.0 标准版 64位	<ul style="list-style-type: none"> 升级系统内核版本，修复安全漏洞 删除 kernel.unknown_nmi_panic 内核参数 更新一键密码插件版本
	内核版本： 5.10.0-60.18.0.50.r865_35.hce2.x86_64	
	发布区域：所有区域	

镜像版本	镜像说明	更新内容
Huawei Cloud EulerOS 2.0	镜像名称： Huawei Cloud EulerOS 2.0等保2.0三级版 64位	<ul style="list-style-type: none"> 升级系统内核版本，修复安全漏洞 删除 kernel.unknown_nmi_panic内核参数 更新一键密码插件版本
	内核版本： 5.10.0-60.18.0.50.r865_35.hce2.x86_64	
	发布区域：所有区域	

2022-09-30

镜像版本	镜像说明	更新内容
Huawei Cloud EulerOS 2.0	镜像名称： Huawei Cloud EulerOS 2.0等保2.0三级版 64位 ARM版	第一次正式发布
	内核版本： 5.10.0-60.18.0.50.h322_1.hce2.x86_64	
	发布区域：所有区域	

2022-07-15

镜像版本	镜像说明	更新内容
Huawei Cloud EulerOS 2.0	镜像名称： Huawei Cloud EulerOS 2.0 标准版 64位	第一次正式发布
	内核版本： 5.10.0-60.18.0.50.h322_1.hce2.x86_64	
	发布区域：所有区域	

镜像版本	镜像说明	更新内容
Huawei Cloud EulerOS 2.0	镜像名称: Huawei Cloud EulerOS 2.0等保2.0三级版 64位	第一次正式发布 <ul style="list-style-type: none"> 该镜像是根据《GB/T22239-2019信息安全技术网络安全等级保护基本要求》进行等保加固的镜像，您使用本镜像无需额外配置即可满足以下等保合规要求： <ul style="list-style-type: none"> 身份鉴别 访问控制 安全审计 入侵防范 恶意代码防范
	内核版本: 5.10.0-60.18.0.50.h322_1.hce2.x86_64	
	发布区域: 所有区域	
Huawei Cloud EulerOS 1.1	镜像名称: Huawei Cloud EulerOS 1.1 CentOS兼容版 64位	第一次正式发布
	内核版本: 3.10.0-1160.66.1.hce1c.x86_64 5.10.0-60.18.0.50.h322_1.hce2.x86_64 (默认内核)	
	发布区域: 新加坡	

2022-03-22

镜像版本	镜像说明	更新内容
CentOS	镜像名称: <ul style="list-style-type: none"> CentOS 6.10 64bit CentOS 7.2 64bit CentOS 7.3 64bit CentOS 7.4 64bit CentOS 7.5 64bit CentOS 7.6 64bit CentOS 7.7 64bit CentOS 7.8 64bit CentOS 7.9 64bit CentOS 8.0 64bit CentOS 8.1 64bit CentOS 8.2 64bit 	<ul style="list-style-type: none"> 升级系统内核版本，修复安全漏洞 更新一键密码重置插件

镜像版本	镜像说明	更新内容
	内核版本： <ul style="list-style-type: none"> CentOS 6: 2.6.32-754.35.1.el6.x86_64 CentOS 7: 3.10.0-1160.53.1.el7.x86_64 CentOS 8: 4.18.0-348.7.1.el8_5.x86_64 发布区域：所有	
Ubuntu	镜像名称： <ul style="list-style-type: none"> Ubuntu 16.04 server 64bit Ubuntu 18.04 server 64bit Ubuntu 20.04 server 64bit 内核版本： <p>Ubuntu 16.04: 4.4.0-210-generic</p> <p>Ubuntu 18.04: 4.15.0-167-generic</p> <p>Ubuntu 20.04: 5.4.0-99-generic</p> 发布区域：所有	<ul style="list-style-type: none"> 升级系统内核版本，修复安全漏洞 更新一键密码重置插件
Debian	镜像名称： <ul style="list-style-type: none"> Debian 9.0.0 64bit Debian 10.0.0 64bit 内核版本： <ul style="list-style-type: none"> Debian 9: 4.9.0-17-amd64 Debian 10: 4.19.0-18-amd64 发布区域：所有	<ul style="list-style-type: none"> 升级系统内核版本，修复安全漏洞 更新一键密码重置插件
EulerOS	镜像名称： <p>EulerOS 2.5 64bit</p> 内核版本： <p>EulerOS 2.5: 3.10.0-862.14.1.5.h654.euleros v2r7.x86_64</p> 发布区域：所有	<ul style="list-style-type: none"> 升级系统内核版本，修复安全漏洞 更新一键密码重置插件

2021-05-21

镜像版本	镜像说明	更新内容
CentOS	镜像名称： <ul style="list-style-type: none"> CentOS 7.2 64bit CentOS 7.3 64bit CentOS 7.4 64bit CentOS 7.5 64bit CentOS 7.6 64bit CentOS 8.0 64bit CentOS 8.1 64bit CentOS 8.2 64bit 	<ul style="list-style-type: none"> 升级系统内核版本，修复安全漏洞 安装/更新hss插件 更新一键密码重置插件 优化repo源配置 修复sudo漏洞
	内核版本： <ul style="list-style-type: none"> CentOS 7: 3.10.0-1160.15.2.el7.x86_64 CentOS 8: 4.18.0-240.10.1.el8_3.x86_64 	
	发布区域：所有	
Ubuntu	镜像名称： <ul style="list-style-type: none"> Ubuntu 16.04 server 64bit Ubuntu 18.04 server 64bit 	<ul style="list-style-type: none"> 升级系统内核版本，修复安全漏洞 安装/更新hss插件 更新一键密码重置插件 优化repo源配置 修复sudo漏洞
	内核版本： Ubuntu 16.04: 4.4.0-201-generic Ubuntu 18.04: 4.15.0-136-generic	
	发布区域：所有	
Debian	镜像名称： <ul style="list-style-type: none"> Debian 9.0.0 64bit Debian 10.0.0 64bit 	<ul style="list-style-type: none"> 升级系统内核版本，修复安全漏洞 安装/更新hss插件 更新一键密码重置插件 优化repo源配置 修复sudo漏洞
	内核版本： <ul style="list-style-type: none"> Debian 9: 4.9.0-14-amd64 Debian 10: 4.19.0-14-amd64 	
	发布区域：所有	

镜像版本	镜像说明	更新内容
EulerOS	镜像名称： <ul style="list-style-type: none"> • EulerOS 2.5 64bit • EulerOS 2.2 64bit 	<ul style="list-style-type: none"> • 升级系统内核版本，修复安全漏洞 • 安装/更新hss插件 • 更新一键密码重置插件 • 优化repo源配置 • 修复sudo漏洞
	内核版本： <ul style="list-style-type: none"> • EulerOS 2.5: 3.10.0-862.14.1.5.h520 • EulerOS 2.2: 3.10.0-327.62.59.83.h255 	
	发布区域：所有	

2021-04-28

镜像版本	镜像说明	更新内容
CentOS	镜像名称： <ul style="list-style-type: none"> • CentOS 7.9 64bit • CentOS 7.8 64bit • CentOS 7.7 64bit 	发布上线
	内核版本： 3.10.0-1160.15.2.el7.x86_64	
	发布区域：所有	

2020-12-25

镜像版本	镜像说明	更新内容
CentOS	镜像名称： <ul style="list-style-type: none"> • CentOS 8.1 64bit • CentOS 8.2 64bit 	发布上线
	内核版本： 4.18.0-240.1.1.el8_3.x86_64	
	发布区域：所有	

镜像版本	镜像说明	更新内容
CentOS	镜像名称： <ul style="list-style-type: none"> CentOS 7.2 64bit CentOS 7.3 64bit CentOS 7.4 64bit CentOS 7.5 64bit CentOS 7.6 64bit CentOS 8.0 64bit 	<ul style="list-style-type: none"> 升级系统内核版本，修复安全漏洞 安装/更新uniagent插件 更新cloudinit版本为19.1 优化resolv.conf配置
	内核版本： <ul style="list-style-type: none"> CentOS 7: 3.10.0-1160.6.1.el7.x86_64 CentOS 8: 4.18.0-240.1.1.el8_3.x86_64 	
	发布区域：所有	
Ubuntu	镜像名称： <ul style="list-style-type: none"> Ubuntu 16.04 server 64bit Ubuntu 18.04 server 64bit Ubuntu 20.04 server 64bit 	<ul style="list-style-type: none"> 升级系统内核版本，修复安全漏洞 安装/更新uniagent插件 更新cloudinit版本为19.1 优化resolv.conf配置
	内核版本： <ul style="list-style-type: none"> Ubuntu 16.04: 4.4.0-197-generic Ubuntu 18.04: 4.15.0-128-generic Ubuntu 20.04: 5.4.0-58-generic 	
	发布区域：所有	

2020-10-09

镜像版本	镜像说明	更新内容
Ubuntu	镜像名称： Ubuntu 20.04 64bit	发布上线
	内核版本： 5.4.0-47-generic	
	发布区域：所有	

2020-07-23

镜像版本	镜像说明	更新内容
Windows Server 2012 R2	镜像名称： <ul style="list-style-type: none"> Windows Server 2012 R2 标准版 Windows Server 2012 R2 数据中心版 	<ul style="list-style-type: none"> 更新系统补丁 更新HSS插件 更新一键式重置密码插件 删除自动初始化磁盘脚本任务
	发布区域：所有	
Windows Server 2016	镜像名称： <ul style="list-style-type: none"> Windows Server 2016 标准版 Windows Server 2016 数据中心版 	
	发布区域：所有	
Windows Server 2019	镜像名称：Windows Server 2019 数据中心版	
	发布区域：所有	

2020-07-15

镜像版本	镜像说明	更新内容
Windows Server 2008 R2	镜像名称： <ul style="list-style-type: none"> Windows Server 2008 R2 标准版 Windows Server 2008 R2 数据中心版 Windows Server 2008 R2 企业版 Windows Server 2008 R2 Web版 	下线
	发布区域：所有	

2020-05-18

镜像版本	镜像说明	更新内容
openEuler	镜像名称：openEuler 20.03 64bit	发布上线

镜像版本	镜像说明	更新内容
	内核版本: 4.19.90-2003.4.0.0036.oel.x86_64	
	发布区域: 所有	

2020-04-30

镜像版本	镜像说明	更新内容
CentOS	镜像名称: <ul style="list-style-type: none"> CentOS 6.5 64bit CentOS 6.8 64bit CentOS 6.9 64bit CentOS 6.10 64bit CentOS 7.2 64bit CentOS 7.3 64bit CentOS 7.4 64bit CentOS 7.5 64bit CentOS 7.6 64bit 	<ul style="list-style-type: none"> 升级系统内核版本, 修复安全漏洞 更新一键式重置密码插件 更新HSS插件 优化串口相关的内核参数 禁用ntp服务, 启用chrony服务
	内核版本: <ul style="list-style-type: none"> CentOS 6: 2.6.32-754.27.1.el6.x86_64 CentOS 7: 3.10.0-1062.12.1.el7.x86_64 	
	发布区域: 所有	

2020-04-24

镜像版本	镜像说明	更新内容
Debian	镜像名称: <ul style="list-style-type: none"> Debian 9.0.0 64bit Debian 10.0.0 64bit 	<ul style="list-style-type: none"> 升级系统内核版本, 修复安全漏洞 更新一键式重置密码插件 更新HSS插件 优化串口相关的内核参数 禁用ntp服务, 启用chrony服务
	内核版本: <ul style="list-style-type: none"> Debian 10: 4.19.0-8-amd64 Debian 9: 4.9.0-12-amd64 	
	发布区域: 所有	

镜像版本	镜像说明	更新内容
Ubuntu	镜像名称： <ul style="list-style-type: none"> Ubuntu 18.04 64bit Ubuntu 16.04 64bit 	<ul style="list-style-type: none"> 升级系统内核版本，修复安全漏洞 更新一键式重置密码插件 更新HSS插件 优化串口相关的内核参数 禁用ntp服务，启用chrony服务
	内核版本： <ul style="list-style-type: none"> Ubuntu 18: 4.15.0-91-generic Ubuntu 16: 4.4.0-176-generic 	
	发布区域：所有	
EulerOS	镜像名称： <ul style="list-style-type: none"> EulerOS 2.5 64bit EulerOS 2.3 64bit EulerOS 2.2 64bit 	<ul style="list-style-type: none"> 升级系统内核版本，修复安全漏洞 更新一键式重置密码插件 更新HSS插件 优化串口相关的内核参数 禁用ntp服务，启用chrony服务
	内核版本： <ul style="list-style-type: none"> EulerOS 2.2: 3.10.0-327.62.59.83.h195.x86_64 EulerOS 2.3: 3.10.0-514.44.5.10.h234.x86_64 EulerOS 2.5: 3.10.0-862.14.1.5.h428.eulerosv2r7.x86_64 	
	发布区域：所有	
openSUSE	镜像名称： openSUSE 15.0 64bit	<ul style="list-style-type: none"> 升级系统内核版本，修复安全漏洞 更新一键式重置密码插件 更新HSS插件 优化串口相关的内核参数 禁用ntp服务，启用chrony服务
	内核版本： 4.12.14-lp150.12.82-default	
	发布区域：所有	
Fedora	镜像名称： Fedora 30 64bit	<ul style="list-style-type: none"> 升级系统内核版本，修复安全漏洞 更新一键式重置密码插件 更新HSS插件 优化串口相关的内核参数 禁用ntp服务，启用chrony服务
	内核版本： 5.5.10-100.fc30.x86_64	
	发布区域：所有	

2020-03-27

镜像版本	镜像说明	更新内容
CentOS	镜像名称: CentOS 8.0 64bit	发布上线
	内核版本: 4.18.0-147.5.1.el8_1.x86_64	
	发布区域: 所有	

2020-03-24

镜像版本	镜像说明	更新内容
Debian	镜像名称: <ul style="list-style-type: none"> Debian 8.2.0 64bit Debian 8.8.0 64bit 	<ul style="list-style-type: none"> 更新一键式重置密码插件 更新HSS插件 优化串口相关的内核参数 禁用ntp服务, 启用chrony服务
	内核版本: 3.16.0-4-amd64	
	发布区域: 所有	

2020-03-19

镜像版本	镜像说明	更新内容
Windows Server 2016	镜像名称: <ul style="list-style-type: none"> Windows Server 2016 标准版 Windows Server 2016 数据中心版 	<ul style="list-style-type: none"> 更新UVP VMTools和PV Driver驱动 更新一键式重置密码插件 更新HSS插件 修复安装AD域失败问题 更新系统补丁
	发布区域: 所有	
Windows Server 2019	镜像名称: Windows Server 2019 数据中心版	
	发布区域: 所有	

2020-03-17

镜像版本	镜像说明	更新内容
Windows Server 2012 R2	镜像名称： <ul style="list-style-type: none"> Windows Server 2012 R2 标准版 Windows Server 2012 R2 数据中心版 	<ul style="list-style-type: none"> 更新一键式重置密码插件 更新HSS插件 修复安装AD域失败问题 更新系统补丁
	发布区域：所有	

2019-12-13

镜像版本	镜像说明	更新内容
Windows Server 2012 R2	镜像名称： <ul style="list-style-type: none"> Windows Server 2012 R2 标准版 Windows Server 2012 R2 数据中心版 	<ul style="list-style-type: none"> 更新系统补丁 更新HSS插件
	发布区域：所有	
Windows Server 2016	镜像名称： <ul style="list-style-type: none"> Windows Server 2016 标准版 Windows Server 2016 数据中心版 	
	发布区域：所有	
Windows Server 2019	镜像名称：Windows Server 2019 数据中心版	<ul style="list-style-type: none"> 更新系统补丁 更新HSS插件
	发布区域：所有	
Windows Server 2008 R2	镜像名称： <ul style="list-style-type: none"> Windows Server 2008 R2 标准版 Windows Server 2008 R2 数据中心版 Windows Server 2008 R2 企业版 Windows Server 2008 Web版 	<ul style="list-style-type: none"> 更新系统补丁 更新HSS插件
	发布区域：所有	

2019-11-06

镜像版本	镜像说明	更新内容
Debian	镜像名称： <ul style="list-style-type: none"> Debian 10.0.0 64bit Debian 8.8.0 64bit Debian 8.2.0 64bit 	<ul style="list-style-type: none"> 升级系统内核版本，修复安全漏洞 优化Debian 10.0.0内核参数配置
	内核版本： <ul style="list-style-type: none"> Debian 10: 4.19.0-6-amd64 Debian 8: 3.16.0-10-amd64 	
	发布区域：所有	
Fedora	镜像名称：Fedora 30 64bit	<ul style="list-style-type: none"> 升级系统内核版本，修复安全漏洞 优化内核参数配置
	内核版本： 5.3.7-200.fc30.x86_64	
	发布区域：所有	
openSUSE	镜像名称：openSUSE 15.0 64bit	升级系统内核版本，修复安全漏洞
	内核版本： 4.12.14-1p150.12.79-default	
	发布区域：所有	

2019-11-05

镜像版本	镜像说明	更新内容
CentOS	镜像名称： <ul style="list-style-type: none"> CentOS 6.5 64bit CentOS 6.8 64bit CentOS 6.9 64bit CentOS 6.10 64bit 	升级系统内核版本，修复安全漏洞
	内核版本： 2.6.32-754.23.1.e16.x86_64	
	发布区域：所有	

2019-10-15

镜像版本	镜像说明	更新内容
Debian	镜像名称： <ul style="list-style-type: none"> Debian 9.0.0 64bit Debian 8.8.0 64bit Debian 8.2.0 64bit 	<ul style="list-style-type: none"> 更新系统补丁，修复安全漏洞 升级Debian 9.0.0的内核版本 更新网卡多队列插件 优化内核参数配置
	内核版本： <ul style="list-style-type: none"> Debian 9: 4.9.0-11-amd64 Debian 8: 3.16.0-9-amd64 	
	发布区域：所有	
Fedora	镜像名称：Fedora 29 64bit	<ul style="list-style-type: none"> 升级系统内核版本，修复安全漏洞 更新网卡多队列插件 优化内核参数配置
	内核版本： 5.1.11-200.fc29.x86_64	
	发布区域：所有	
openSUSE	镜像名称：openSUSE 15.0 64bit	<ul style="list-style-type: none"> 升级系统内核版本，修复安全漏洞 更新网卡多队列插件 优化内核参数配置
	内核版本： 4.12.14-1p150.12.64-default	
	发布区域：所有	
Ubuntu	镜像名称： <ul style="list-style-type: none"> Ubuntu 18.04 64bit Ubuntu 16.04 64bit 	<ul style="list-style-type: none"> 升级系统内核版本，修复安全漏洞 更新网卡多队列插件 优化内核参数配置
	内核版本： <ul style="list-style-type: none"> Ubuntu 18.04: 4.15.0-65-generic Ubuntu 16.04: 4.4.0-165-generic 	
	发布区域：所有	

2019-10-10

镜像版本	镜像说明	更新内容
CentOS	镜像名称： <ul style="list-style-type: none"> CentOS 6.5 64bit CentOS 6.8 64bit CentOS 6.9 64bit CentOS 6.10 64bit 	<ul style="list-style-type: none"> 更新系统补丁，修复安全漏洞 更新网卡多队列插件 优化内核参数配置
	内核版本： 2.6.32-754.15.3.e16.x86_64	
	发布区域：所有	

2019-09-29

镜像版本	镜像说明	更新内容
CentOS	镜像名称： <ul style="list-style-type: none"> CentOS 7.2 64bit CentOS 7.3 64bit CentOS 7.4 64bit CentOS 7.5 64bit CentOS 7.6 64bit 	<ul style="list-style-type: none"> 升级系统内核版本，修复安全漏洞 更新网卡多队列插件 优化内核参数配置
	内核版本： 3.10.0-1062.1.1.e17.x86_64	
	发布区域：所有	

2019-08-29

镜像版本	镜像说明	更新内容
Debian	镜像名称： <ul style="list-style-type: none"> Debian 9.0.0 64bit Debian 8.8.0 64bit Debian 8.2.0 64bit 	<ul style="list-style-type: none"> 更新网卡多队列插件 修复Debian系统中的apt源
	内核版本： <ul style="list-style-type: none"> Debian 9: 4.9.0-9-amd64 Debian 8: 3.16.0-9-amd64 	
	发布区域：所有	

2019-08-26

镜像版本	镜像说明	更新内容
Windows Server 2008 R2	镜像名称： <ul style="list-style-type: none"> Windows Server 2008 R2 标准版 Windows Server 2008 R2 数据中心版 Windows Server 2008 R2 企业版 Windows Server 2008 Web 版 	<ul style="list-style-type: none"> 更新UVP VMTools和PV Driver驱动 更新系统补丁 优化Cloudbase-Init超时时间
	发布区域：所有	

2019-08-21

镜像版本	镜像说明	更新内容
Windows Server 2016	镜像名称： <ul style="list-style-type: none"> Windows Server 2016 标准版 Windows Server 2016 数据中心版 	<ul style="list-style-type: none"> 更新UVP VMTools和PV Driver驱动 更新系统补丁
	发布区域：所有	
Windows Server 2019	镜像名称：Windows Server 2019 数据中心版	
	发布区域：所有	

2019-08-19

镜像版本	镜像说明	更新内容
Windows Server 2012 R2	镜像名称： <ul style="list-style-type: none"> Windows Server 2012 R2 标准版 Windows Server 2012 R2 数据中心版 	<ul style="list-style-type: none"> 更新UVP VMTools和PV Driver驱动 更新系统补丁
	发布区域：所有	

2019-06-29

镜像版本	镜像说明	更新内容
EulerOS	镜像名称： <ul style="list-style-type: none"> EulerOS 2.2 64bit EulerOS 2.3 64bit 	更新系统补丁，修复Linux内核SACK漏洞
	内核版本： <ul style="list-style-type: none"> EulerOS 2.2: 3.10.0-327.62.59.83.h162.x86_64 EulerOS 2.3: 3.10.0-514.44.5.10.h198.x86_64 	
	发布区域：所有	

2019-06-27

镜像版本	镜像说明	更新内容
Fedora	镜像名称： Fedora 29 64bit	更新系统补丁，修复Linux内核SACK漏洞
	内核版本： 5.1.11-200.fc29.x86_64	
	发布区域：所有	
openSUSE	镜像名称： openSUSE 15.0 64bit	更新系统补丁，修复Linux内核SACK漏洞
	内核版本： 4.12.14-1p150.12.64-default	
	发布区域：所有	

2019-06-26

镜像版本	镜像说明	更新内容
CentOS	镜像名称： <ul style="list-style-type: none"> ● CentOS 6.5 64bit ● CentOS 6.8 64bit ● CentOS 6.9 64bit ● CentOS 6.10 64bit ● CentOS 7.2 64bit ● CentOS 7.3 64bit ● CentOS 7.4 64bit ● CentOS 7.5 64bit ● CentOS 7.6 64bit 	更新系统补丁，修复Linux内核SACK漏洞
	内核版本： <ul style="list-style-type: none"> ● CentOS 6: 2.6.32-754.15.3.e16.x86_64 ● CentOS 7: 3.10.0-957.21.3.e17.x86_64 	
	发布区域：所有	
Ubuntu	镜像名称： <ul style="list-style-type: none"> ● Ubuntu 18.04 64bit ● Ubuntu 16.04 64bit 	更新系统补丁，修复Linux内核SACK漏洞
	内核版本： <ul style="list-style-type: none"> ● Ubuntu 18.04: 4.15.0-52-generic ● Ubuntu 16.04: 4.4.0-151-generic 	
	发布区域：所有	
Debian	镜像名称： <ul style="list-style-type: none"> ● Debian 9.0.0 64bit ● Debian 8.8.0 64bit ● Debian 8.2.0 64bit 	更新系统补丁，修复Linux内核SACK漏洞
	内核版本： <ul style="list-style-type: none"> ● Debian 9: 4.9.0-9-amd64 ● Debian 8: 3.16.0-9-amd64 	
	发布区域：所有	

2019-06-23

镜像版本	镜像说明	更新内容
Windows Server 2012 R2	镜像名称： <ul style="list-style-type: none"> Windows Server 2012 R2 标准版 Windows Server 2012 R2 数据中心版 	更新系统补丁
	发布区域：所有	
Windows Server 2016	镜像名称： <ul style="list-style-type: none"> Windows Server 2016 标准版 Windows Server 2016 数据中心版 	更新系统补丁
	发布区域：所有	
Windows Server 2019	镜像名称： Windows Server 2019 数据中心版	更新系统补丁
	发布区域：所有	

2019-06-19

镜像版本	镜像说明	更新内容
Windows Server 2008 R2	镜像名称： <ul style="list-style-type: none"> Windows Server 2008 R2 标准版 Windows Server 2008 R2 数据中心版 Windows Server 2008 R2 企业版 Windows Server 2008 Web 版 	更新系统补丁
	发布区域：所有	

2019-06-05

镜像版本	镜像说明	更新内容
CentOS	镜像名称： <ul style="list-style-type: none"> CentOS 6.5 64bit CentOS 6.8 64bit CentOS 6.9 64bit CentOS 6.10 64bit CentOS 7.2 64bit CentOS 7.3 64bit CentOS 7.4 64bit CentOS 7.5 64bit CentOS 7.6 64bit 	<ul style="list-style-type: none"> DNS配置优化 更新一键式重置密码插件 修复CentOS 6网卡名称乱序问题 卸载CentOS 7 qemu-guest-agent软件包
	内核版本： <ul style="list-style-type: none"> CentOS 6: 2.6.32-754.10.1.e16.x86_64 CentOS 7: 3.10.0-957.5.1.e17.x86_64 	
	发布区域：所有	
EulerOS	镜像名称： <ul style="list-style-type: none"> EulerOS 2.2 64bit EulerOS 2.3 64bit 	<ul style="list-style-type: none"> DNS配置优化 更新一键密码重置插件 修复EulerOS镜像网卡热插拔不生效的问题
	内核版本： <ul style="list-style-type: none"> EulerOS 2.2: 3.10.0-327.62.59.83.h128.x86_64 EulerOS 2.3: 3.10.0-514.44.5.10.h142.x86_64 	
	发布区域：所有	

2019-06-03

镜像版本	镜像说明	更新内容
Ubuntu	镜像名称： <ul style="list-style-type: none"> Ubuntu 18.04 64bit Ubuntu 16.04 64bit Ubuntu 14.04 64bit Ubuntu 14.04 32bit 	<ul style="list-style-type: none"> DNS配置优化 更新一键密码重置插件 优化Ubuntu镜像的内核参数
	内核版本： <ul style="list-style-type: none"> Ubuntu 18.04: 4.15.0-45-generic Ubuntu 16.04: 4.4.0-142-generic Ubuntu 14.04: 4.4.0-141-generic 	
	发布区域：所有	
Debian	镜像名称： <ul style="list-style-type: none"> Debian 9.0.0 64bit Debian 8.8.0 64bit Debian 8.2.0 64bit 	<ul style="list-style-type: none"> DNS配置优化 更新一键密码重置插件 修复Debian 8版本中apt源部分配置无效的问题
	内核版本： <ul style="list-style-type: none"> Debian 9: 4.9.0-8-amd64 Debian 8: 3.16.0-7-amd64 	
	发布区域：所有	

2019-05-24

镜像版本	镜像说明	更新内容
Windows Server 2012 R2	镜像名称： <ul style="list-style-type: none"> Windows Server 2012 R2 标准版 Windows Server 2012 R2 数据中心版 	解决云服务器首次备份容量大的问题
	发布区域：所有	

2019-05-23

镜像版本	镜像说明	更新内容
Windows Server 2008 R2	镜像名称： <ul style="list-style-type: none"> Windows Server 2008 R2 标准版 Windows Server 2008 R2 数据中心版 Windows Server 2008 R2 企业版 Windows Server 2008 Web 版 	解决云服务器首次备份容量大的问题
	发布区域：所有	

2019-05-22

镜像版本	镜像说明	更新内容
Windows Server 2016	镜像名称： <ul style="list-style-type: none"> Windows Server 2016 标准版 Windows Server 2016 数据中心版 	<ul style="list-style-type: none"> 解决云服务器首次备份容量大的问题 更新系统补丁
	发布区域：所有	

2019-05-16

镜像版本	镜像说明	更新内容
Windows Server 2008 R2	镜像名称： <ul style="list-style-type: none"> Windows Server 2008 R2 标准版 Windows Server 2008 R2 数据中心版 Windows Server 2008 R2 企业版 Windows Server 2008 Web 版 	<ul style="list-style-type: none"> 更新系统补丁 修复Windows远程桌面服务的远程代码执行漏洞（CVE-2019-0708）
	发布区域：所有	

2019-04-25

镜像版本	镜像说明	更新内容
Windows Server 2019	镜像名称： <ul style="list-style-type: none"> Windows Server 2019 标准版 Windows Server 2019 数据中心版 	发布上线
	发布区域：所有	

2019-04-19

镜像版本	镜像说明	更新内容
Windows Server 2008 R2	镜像名称： <ul style="list-style-type: none"> Windows Server 2008 R2 标准版 Windows Server 2008 R2 数据中心版 Windows Server 2008 R2 企业版 Windows Server 2008 Web 版 	<ul style="list-style-type: none"> 更新系统补丁 更新UVP VMTools驱动，解决无法在线扩容问题
	发布区域：所有	
Windows Server 2012 R2	镜像名称 <ul style="list-style-type: none"> Windows Server 2012 R2 标准版 Windows Server 2012 R2 数据中心版 	<ul style="list-style-type: none"> 更新系统补丁 更新UVP VMTools驱动，解决无法在线扩容问题
	发布区域：所有	
Windows Server 2016	镜像名称 <ul style="list-style-type: none"> Windows Server 2016 标准版 Windows Server 2016 数据中心版 	<ul style="list-style-type: none"> 更新系统补丁 更新UVP VMTools驱动，解决无法在线扩容问题
	发布区域：所有	

1.3 镜像更新记录（ARM）

介绍ARM架构公共镜像的更新记录。

2023-06-15

镜像版本	镜像说明	更新内容
Huawei Cloud EulerOS 2.0	镜像名称: Huawei Cloud EulerOS 2.0 标准版 64位	<ul style="list-style-type: none"> 升级系统内核版本, 修复安全漏洞 更新一键密码插件版本
	内核版本: 5.10.0-60.18.0.50.r865_35.hce2.aarch64	
	发布区域: 所有区域	
Huawei Cloud EulerOS 2.0	镜像名称: Huawei Cloud EulerOS 2.0等保2.0三级版 64位	<ul style="list-style-type: none"> 升级系统内核版本, 修复安全漏洞 更新一键密码插件版本
	内核版本: 5.10.0-60.18.0.50.r865_35.hce2.aarch64	
	发布区域: 所有区域	
EulerOS	镜像名称: EulerOS 2.8 64bit with ARM	<ul style="list-style-type: none"> 升级系统内核版本, 修复安全漏洞 更新一键密码插件版本
	内核版本: 4.19.36-vhulk1907.1.0.h1393.eulerosv2r8.aarch64	
	发布区域: 华南-广州、华南-深圳、西南-贵阳一、华北-乌兰察布一、华东-上海一、华东-上海二、华北-北京二	

2022-09-30

镜像版本	镜像说明	更新内容
Huawei Cloud EulerOS 2.0	镜像名称: Huawei Cloud EulerOS 2.0等保2.0三级版 64位	<ul style="list-style-type: none"> 该镜像是根据《GB/T22239-2019信息安全技术网络安全等级保护基本要求》进行等保加固的镜像, 您使用本镜像无需额外配置即可满足以下等保合规要求: <ul style="list-style-type: none"> - 身份鉴别 - 访问控制 - 安全审计 - 入侵防范 - 恶意代码防范
	内核版本: 5.10.0-60.18.0.50.h322_1.hce2.aarch64	
	发布区域: 所有区域	

2022-07-15

镜像版本	镜像说明	更新内容
Huawei Cloud EulerOS 2.0	镜像名称: Huawei Cloud EulerOS 2.0 标准版 64位	第一次正式发布
	内核版本: 5.10.0-60.18.0.50.h322_1.hce2.aarch64	
	发布区域: 所有区域	

2021-05-24

镜像版本	镜像说明	更新内容
EulerOS	镜像名称: EulerOS 2.8 64bit with ARM	<ul style="list-style-type: none"> 升级系统内核版本, 修复安全漏洞 更新一键式重置密码插件 更新HSS插件 配置默认repo源 关闭dnf-makecache.timer服务
	内核版本: 4.19.36-vhulk1907.1.0.h748.eulerosv2r8.aarch64	
	发布区域: 中国-香港、亚太-新加坡、亚太-曼谷、华南-广州、华南-深圳、华东-上海一、华东-上海二、华北-乌兰察布一、华北-北京四、拉美-圣保罗一	

2021-04-01

镜像版本	镜像说明	更新内容
CentOS	镜像名称:	<ul style="list-style-type: none"> 优化resolv.conf配置 安装hss插件 更新一键密码重置插件 优化repo源配置 修复sudo漏洞
	• CentOS 8.0 64bit with ARM	
	• CentOS 7.6 64bit with ARM	
	• CentOS 7.5 64bit with ARM	
	• CentOS 7.4 64bit with ARM	

镜像版本	镜像说明	更新内容
	内核版本： <ul style="list-style-type: none"> CentOS 8: 4.18.0-147.5.1.e18_1.aarch64 CentOS 7: 4.18.0-80.7.2.e17.aarch64 	
	发布区域：中国-香港、亚太-新加坡、亚太-曼谷、华南-广州、华南-深圳、华东-上海一、华东-上海二、华北-乌兰察布一、华北-北京四	
Ubuntu	镜像名称：Ubuntu 18.04 64bit with ARM 内核版本：4.15.0-70-generic 发布区域：中国-香港、亚太-新加坡、亚太-曼谷、华南-广州、华南-深圳、华东-上海一、华东-上海二、华北-乌兰察布一、华北-北京四	<ul style="list-style-type: none"> 优化resolv.conf配置 安装hss插件 更新一键密码重置插件 优化repo源配置 修复sudo漏洞
OpenEuler	镜像名称：openEuler 20.03 64bit with ARM 内核版本：4.19.90-2003.4.0.0036.oel.aarch64 发布区域：中国-香港、亚太-新加坡、亚太-曼谷、华南-广州、华南-深圳、华东-上海一、华东-上海二、华北-乌兰察布一、华北-北京四	<ul style="list-style-type: none"> 优化resolv.conf配置 安装hss插件 更新一键密码重置插件 优化repo源配置 修复sudo漏洞

2020-07-07

镜像版本	镜像说明	更新内容
EulerOS	镜像名称：EulerOS 2.8 64bit with ARM 内核版本：4.19.36-vhulk1907.1.0.h748.eulerosv2r8.aarch64	<ul style="list-style-type: none"> 升级系统内核版本，修复安全漏洞 更新一键式重置密码插件 更新HSS插件 配置默认repo源 关闭dnf-makecache.timer服务

镜像版本	镜像说明	更新内容
	发布区域：中国-香港、亚太-新加坡、亚太-曼谷、华南-广州、华南-深圳、华东-上海一、华东-上海二、华北-乌兰察布一、华北-北京四	

2020-05-18

镜像版本	镜像说明	更新内容
openEuler	镜像名称：openEuler 20.03 64bit with ARM	发布上线
	内核版本： 4.19.90-2003.4.0.0036.oel.aarch64	
	发布区域：中国-香港、亚太-新加坡、亚太-曼谷、华南-广州、华南-深圳、华东-上海一、华东-上海二、华北-乌兰察布一、华北-北京四	

2020-03-12

镜像版本	镜像说明	更新内容
CentOS	镜像名称：CentOS 8.0 64bit with ARM	发布上线
	内核版本： 4.18.0-147.5.1.el8_1.aarch64	
	发布区域：中国-香港、亚太-新加坡、亚太-曼谷、华南-广州、华南-深圳、华东-上海一、华东-上海二、华北-乌兰察布一、华北-北京四	
Debian	镜像名称：Debian 10.2.0 64bit with ARM	发布上线
	内核版本：4.19.0-8-arm64	
	发布区域：中国-香港、亚太-新加坡、亚太-曼谷、华南-广州、华南-深圳、华东-上海一、华东-上海二、华北-乌兰察布一、华北-北京四	

2020-01-03

镜像版本	镜像说明	更新内容
CentOS	镜像名称: <ul style="list-style-type: none"> CentOS 7.6 64bit with ARM CentOS 7.5 64bit with ARM CentOS 7.4 64bit with ARM 	<ul style="list-style-type: none"> 更新网卡多队列 优化内核参数 设置屏保时间为10s 升级内核, 修复安全漏洞 安装gdisk、wget、javac 使用chrony服务, 禁用ntp服务 为CentOS 7.6 64bit with ARM配置4个网卡配置文件
	内核版本: 4.18.0-80.7.2.e17.aarch64	
	发布区域: 中国-香港、亚太-新加坡、亚太-曼谷、华南-广州、华南-深圳、华东-上海一、华东-上海二、华北-乌兰察布一、华北-北京四	
Ubuntu	镜像名称: Ubuntu 18.04 64bit with ARM	<ul style="list-style-type: none"> 更新网卡多队列 优化内核参数 升级内核, 修复安全漏洞 使用chrony服务, 禁用ntp服务 配置DNS选项
	内核版本: 4.15.0-70-generic	
	发布区域: 中国-香港、亚太-新加坡、亚太-曼谷、华南-广州、华南-深圳、华东-上海一、华东-上海二、华北-乌兰察布一、华北-北京四	
EulerOS	镜像名称: EulerOS 2.8 64bit with ARM	<ul style="list-style-type: none"> 更新网卡多队列 优化内核参数 设置屏保时间为10s 添加内核参数, 以支持在虚拟机启动时查看到相关日志 升级内核, 修复安全漏洞 使用chrony服务, 禁用ntp服务 设置密码有效期为99999
	内核版本: 4.19.36-vhulk1907.1.0.h475.eulerosv2r8.aarch64	
	发布区域: 中国-香港、亚太-新加坡、亚太-曼谷、华南-广州、华南-深圳、华东-上海一、华东-上海二、华北-乌兰察布一、华北-北京四	
openSUSE	镜像名称: openSUSE 15.0 64bit with ARM	<ul style="list-style-type: none"> 更新网卡多队列 优化内核参数 设置屏保时间为10s 升级内核, 修复安全漏洞 使用chrony服务, 禁用ntp服务
	内核版本: 4.12.14-lp150.12.67-default	
	发布区域: 中国-香港、亚太-新加坡、亚太-曼谷、华南-广州、华南-深圳、华东-上海一、华东-上海二、华北-乌兰察布一、华北-北京四	

镜像版本	镜像说明	更新内容
Fedora	镜像名称: Fedora 29 64bit with ARM	<ul style="list-style-type: none"> 更新网卡多队列 优化内核参数 设置屏保时间为10s 升级内核, 修复安全漏洞 使用chrony服务, 禁用ntp服务 设置环境变量, 使历史命令展示时间和用户名
	内核版本: 4.18.16-300.fc29.aarch64	
	发布区域: 中国-香港、亚太-新加坡、亚太-曼谷、华南-广州、华南-深圳、华东-上海一、华东-上海二、华北-乌兰察布一、华北-北京四	

1.4 已知问题

本文介绍了不同发行平台的镜像已知问题，私有镜像同样适用。

Windows Server DHCP 租约设置过长（大于 99 天），可能导致网络不通的问题

问题描述：

Windows Server操作系统的DHCP Client服务存在已知问题，当租约设置过长（大于99天）会导致您的实例无法自动续约IP。当第一次的租约到期时会导致实例网络不通。

涉及镜像：

Windows Server 2008、Windows Server 2012 R2、Windows Server 2016、Windows Server 2019公共镜像及私有镜像

解决方案：

1. 调整实例所在的子网DHCP租约为1天或者无限租约。
2. 执行以下命令，使租约设置生效。

说明

如下操作会短暂影响网络连接，请暂停业务或者在业务低峰期进行操作。

```
ipconfig /renew
```

内核在网卡增删场景下，概率性导致系统异常的问题

问题描述：

在云服务器上进行网卡热插拔事件或者等价行为，概率性出现以下两种情况：

- 触发内核panic，OS自动重启
- 软中断使用率冲高，网络收发包异常

Patch链接如下：<https://git.kernel.org/pub/scm/linux/kernel/git/stable/linux-stable.git/commit/?id=f00e35e259948b995aa1f3ee7fdb05f34a50157>

涉及镜像：

CentOS 7公共镜像及私有镜像

解决方案:

建议进行内核版本升级修复对应Bug，升级至CentOS 7内核版本3.10.0-1160.25.1.e17.x86_64。

部分内核 TCP 网络概率性不通

问题描述:

修复CVE-2019-11477 (TCP SACK) 的内核引入新问题，在Socket buffer很低的情况下可能导致网络不通。

涉及镜像:

镜像类型	内核版本
2019-06-26至2019-09-29期间的CentOS 7公共镜像	3.10.0-957.21.3.e17.x86_64
2019-06-26至2019-10-15期间的Ubuntu 16、Ubuntu 18公共镜像	Ubuntu 16.04: 4.4.0-151-generic Ubuntu 18.04: 4.15.0-52-generic
2019-06-26至2019-10-15期间的Debian 9.0公共镜像	4.9.0-9-amd64
2019-06-27至2019-10-15期间的Fedora 29、openSUSE 15.0公共镜像	Fedora 29: 5.1.11-200.fc29.x86_64 openSUSE 15.0: 4.12.14-1p150.12.64-default

解决方案:

升级到最新的内核。各镜像类型升级内核的命令如下:

- CentOS/Fedora: **yum update kernel**
- Ubuntu: **apt-get update && apt-get install linux-image-generic**
- openSUSE: **zypper refresh && zypper install kernel-default**
- Debian: **apt-get update && apt search linux-image && apt-get install linux-image-xxx**

📖 说明

其中，**apt search linux-image**可以查询最新的内核版本；**apt-get install linux-image-xxx**用于升级到最新内核版本。

部分 OS 参数配置不生效问题

问题描述:

在“/etc/sysctl.conf”中配置net.ipv4.tcp_max_tw_buckets后，使用**sysctl -a**检查没有生效。原因是公共镜像已内置部分优化配置，放“/etc/sysctl.d/huawei.conf”和“/etc/security/limits.d/huawei-nofile.conf”里，这些优先级比“/etc/sysctl.conf”的要高，导致客户配置不生效。

影响的参数为：

镜像优化过的参数	修改的文件
vm.swappiness net.core.somaxconn net.ipv4.tcp_max_tw_buckets net.ipv4.tcp_max_syn_backlog	/etc/sysctl.d/huawei.conf
* soft nofile 65535 * hard nofile 65535	/etc/security/limits.d/huawei-nofile.conf

涉及镜像：

- 2018-09-25至2019-09-29期间的所有CentOS 7公共镜像
- 2018-09-25至2019-10-10期间的所有CentOS 6公共镜像
- 2018-09-28至2019-10-15期间的所有Ubuntu、openSUSE 15.0、Debian、Fedora 29公共镜像

解决方案：

1. 删除内置的配置文件

```
rm -rf /etc/sysctl.d/huawei.conf
rm -rf /etc/security/limits.d/huawei-nofile.conf
```
2. 修改内核参数配置文件（“limits.conf”和“sysctl.conf”）

```
cat >>/etc/security/limits.conf <<EOF
root soft nofile 65535
root hard nofile 65535
* soft nofile 65535
* hard nofile 65535
EOF

cat >>/etc/sysctl.conf <<EOF
vm.swappiness=0
net.core.somaxconn=1024
net.ipv4.tcp_max_tw_buckets=5000
net.ipv4.tcp_max_syn_backlog=1024
EOF
```

1822 网卡卸载实例不兼容 Linux 3.16.x 内核的问题

问题描述：

使用华为自研25GE智能高速网卡硬件卸载功能的弹性云服务器（包括但不限于c3ne、m3ne、c6、m6、g5、p2v、g5r、p2vs、p2s、pi2、fp1cn1、ai1、e3.26xlarge.14、e3.52xlarge.14、e3.52xlarge.20、kc1、km1）与Linux 3.16.x内核分支（3.16.47~3.16.x）操作系统版本存在兼容性问题，会概率性导致网络不通等现象。

涉及镜像:

Debian 8.2.0 64bit、Debian 8.8.0公共镜像

解决方案:

当前已在相关规格下线Debian 8公共镜像。使用涉及镜像创建的云服务器尽快迁移到S3、C3上面。

Windows Server 2012 R2 的 Server Manager 工具与 VMTools 不兼容导致磁盘错误重置数据丢失

问题描述:

Windows Server 2012 R2系统云服务器配置了2块数据盘，使用Windows系统自带的Server Manager工具去重置第二块数据盘时，发现第一块数据盘被重置，导致第一块数据盘数据丢失。

涉及镜像:

2019-02-19之前的Windows Server 2012 R2公共镜像

解决方案:

涉及的云服务器请将VMTools升级至2.5.0.156及之后较新的版本。

未关闭 CLOSE_WAIT 状态连接，导致部分业务中断

问题描述:

一键式重置密码插件进程创建的TCP连接，没有关闭socket，产生CLOSE_WAIT状态连接，导致部分业务中断。

涉及镜像:

- 2019-06-05之前的CentOS、EulerOS公共镜像
- 2019-06-03之前的Ubuntu、Debian公共镜像

解决方案:

涉及的云服务器请更新一键式重置密码插件。

2 创建私有镜像

2.1 创建方式导航

私有镜像是包含操作系统、预装的公共应用以及用户私有应用的镜像，仅用户个人可见。私有镜像包括系统盘镜像、数据盘镜像和整机镜像，由现有运行的云服务器创建而来，或由外部导入而来。

创建镜像不会影响云服务器上当前业务的运行，不会造成数据丢失，请放心使用。

本章介绍以下创建私有镜像的方法：

- [通过云服务器创建Windows系统盘镜像](#)
- [通过云服务器创建Linux系统盘镜像](#)
- [通过外部镜像文件创建Windows系统盘镜像](#)
- [通过外部镜像文件创建Linux系统盘镜像](#)
- [创建裸金属服务器系统盘镜像](#)
- [通过数据盘创建数据盘镜像](#)
- [通过外部镜像文件创建数据盘镜像](#)
- [通过云服务器创建整机镜像](#)
- [通过云服务器备份创建整机镜像](#)
- [通过云备份创建整机镜像](#)
- [通过ISO文件创建Windows系统盘镜像](#)
- [通过ISO文件创建Linux系统盘镜像](#)

图 2-1 创建私有镜像全景图

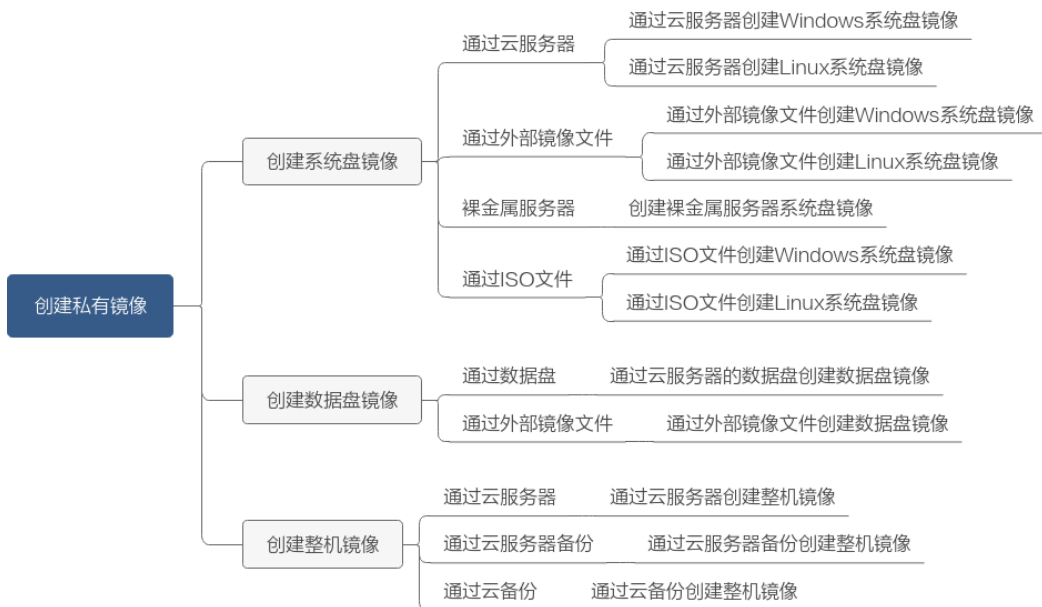

系统盘镜像创建成功后，您可以[使用镜像创建云服务器](#)或者为已有云服务器[切换操作系统](#)。

2.2 通过云服务器创建 Windows 系统盘镜像

操作场景

如果您已经创建了一台Windows云服务器，并根据业务需要进行了自定义配置（如安装软件、部署应用环境等），您可以为更新后的云服务器创建系统盘镜像。使用该镜像创建新的云服务器，会包含您已配置的自定义项，省去您重复配置的时间。

创建系统盘镜像不会影响云服务器上当前业务的运行，不会造成数据丢失，请放心使用。

背景知识

通过云服务器创建系统盘镜像的过程如下：从现有镜像开始，创建一个云服务器实例，自定义该实例，从该实例创建新的镜像，并最终创建新的实例，如图2-2所示。

图 2-2 系统盘镜像使用流程

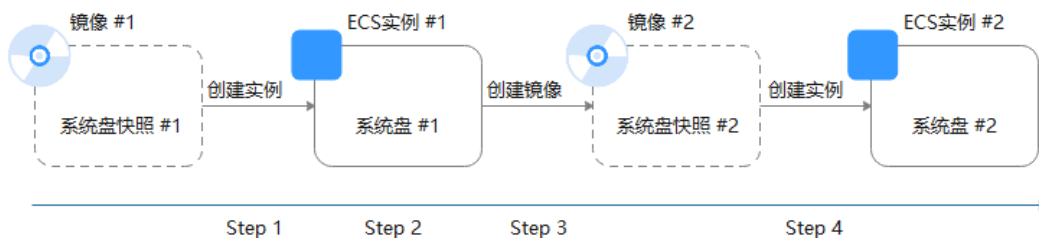

- 创建系统盘镜像常见于应用扩容场景。也可用于混合云部署场景，为了实现云上及线下资源同步，可以借助镜像导入导出功能，实现过程如下：

a. 基于云服务器制作系统盘镜像

 说明

此处的云服务器必须为私有镜像所创建，否则基于该云服务器制作的系统盘镜像不支持导出。

b. 将镜像导出到OBS桶，详情可参阅[导出镜像](#)。

c. 下载OBS桶中的镜像文件

- 无需关闭云服务器即可创建镜像。

创建过程中，对云服务器正在运行的业务没有影响。

创建过程中，请勿改变云服务器状态，不要关闭、开启或者重启云服务器，避免创建失败。

- 镜像创建时间取决于云服务器系统盘的大小，也与网络状态、并发任务数有关。
- 云服务器及通过云服务器创建的系统盘镜像属于同一个区域。例如，云服务器所在区域为“华北-北京四”，则通过云服务器创建的系统盘镜像也位于“华北-北京四”。如需在其他区域使用该镜像，请先复制镜像到目标区域，详情可参阅[跨区域复制镜像](#)。
- 如果云服务器已到期或释放，使用您提前创建的系统盘镜像创建新的云服务器，可找回原云服务器中的数据。

前提条件

创建私有镜像前，请您务必执行以下操作：

- 请将云服务器中的敏感数据删除后再创建私有镜像，避免数据安全隐患。
- 确保云服务器处于运行中或关机状态。
- 检查云服务器的网络配置，确保网卡属性为DHCP方式，按需开启远程桌面连接功能。详情请参见[设置网卡属性为DHCP（Windows）](#)和[开启远程桌面连接功能](#)。
- 有些云服务器正常运行或者高级功能依赖某些驱动，例如：GPU加速型云服务器依赖Tesla驱动和GRID/vGPU驱动。因此，需要提前安装特殊驱动。详情请参见[安装Windows特殊驱动](#)。
- 检查云服务器中是否已安装一键式重置密码插件，保证镜像创建的新云服务器可以使用控制台的“重置密码”功能进行密码重置。详情请参见[安装一键式重置密码插件（Windows）](#)。
- 检查云服务器中是否已安装Cloudbase-Init工具，保证镜像创建的新云服务器可以使用控制台的“用户数据注入”功能注入初始化自定义信息（例如为云服务器设置登录密码）。详情请参见[安装并配置Cloudbase-Init工具](#)。
- 检查并安装UVP VMTools驱动，确保镜像创建的新云服务器支持KVM虚拟化，并且可以提升云服务器网络性能。
详细操作请参见[优化过程（Windows）](#)中的步骤2~步骤4。
- 执行Sysprep操作，确保镜像创建的新云服务器加入域后SID唯一。对于集群部署场景，SID需要保持唯一。详情请参见[执行Sysprep](#)。
- 用于创建系统盘镜像的系统盘，磁盘容量需≤1TB。
系统盘容量大于1TB时，不支持创建系统盘镜像，此时请选择创建整机镜像。

 说明

如果待创建私有镜像的云服务器使用的是公共镜像，那么默认已安装一键式重置密码插件和Cloudbase-Init工具，指导中均提供了验证是否安装的方法，您可以参考相应内容确认。

操作步骤

步骤1 登录IMS控制台。

1. 登录管理控制台。
2. 选择“计算 > 镜像服务”。
进入镜像服务页面。

步骤2 创建系统盘镜像。

1. 单击右上角的“创建私有镜像”，进入创建私有镜像页面。
2. 根据界面要求填写如下信息：
包含“镜像类型和来源”和“配置信息”两个信息块，各参数说明参见表2-1和表2-2。

表 2-1 镜像类型和来源

参数	说明
创建方式	选择“创建私有镜像”。
区域	请选择靠近您业务的区域。 如果区域选择错误，可以在私有镜像创建成功后通过“ 跨区域复制功能 ”将镜像复制到其他区域。
镜像类型	选择“系统盘镜像”。
选择镜像源	选择“云服务器”，然后从列表中选择已完成相关配置的云服务器。

表 2-2 配置信息

参数	说明
加密	镜像的加密属性，不可更改。 - 使用未加密的云服务器创建的私有镜像为未加密的私有镜像。 - 使用加密的云服务器创建的私有镜像为加密的私有镜像。
名称	设置一个便于您识别的镜像名称。
企业项目	从下拉列表中选择所在的企业项目。该参数针对企业用户使用，只有开通了企业项目的客户，或者权限为企业主账号的客户才可见。如需使用该功能，请联系您的客户经理申请开通。 企业项目是一种云资源管理方式，企业项目管理服务提供统一的云资源按项目管理，以及项目内的资源管理、成员管理。

参数	说明
标签	<p>可选参数，为镜像设置标签键和标签值，便于识别和管理。建议在TMS中创建预定义标签。创建预定义标签请参考：创建预定义标签。</p> <p>说明</p> <p>如您的组织已经设定了镜像的相关标签策略，则需按照标签策略规则为私有镜像添加标签。标签不符合标签策略的规则，则可能会导致私有镜像标签创建失败，请联系组织管理员了解标签策略详情。</p> <ul style="list-style-type: none"> - 每个标签由键值对组成，标签的key的长度不超过36个字符，value的长度不超过43个字符。key不能为空或空白字符串，value不能为空，但可以是空白字符串。 - 单个镜像最多添加10个标签。
描述	可选参数，对镜像进行描述。

3. 阅读并勾选协议，单击“立即创建”。
4. 根据界面提示，确认镜像参数，单击“提交”。

步骤3 返回私有镜像列表，查看创建的系统盘镜像。

镜像创建时间取决于云服务器系统盘大小，也与网络状态、并发任务数有关，请耐心等待。当镜像的状态为“正常”时，表示创建完成。

说明

- 在创建镜像过程中，请勿对所选择的云服务器及其相关联资源进行其他操作。
- 使用加密镜像创建的弹性云服务器为加密的弹性云服务器，加密的云服务器的密钥与加密镜像的密钥相同。
- 使用加密的弹性云服务器创建的镜像为加密镜像，该加密镜像的密钥与加密的云服务器的密钥相同。

---结束

后续操作

系统盘镜像创建成功后，您可以通过如下2种方式实现两台服务器之间的数据迁移：

- 使用该镜像创建云服务器，详见[通过镜像创建云服务器](#)
- 为已有云服务器切换操作系统，详见[切换操作系统](#)

2.3 通过云服务器创建 Linux 系统盘镜像

操作场景

如果您已经创建了一台Linux云服务器，并根据业务需要进行了自定义配置（如安装软件、部署应用环境等），您可以为更新后的云服务器创建系统盘镜像。使用该镜像创建新的云服务器，会包含您已配置的自定义项，省去您重复配置的时间。

创建系统盘镜像不会影响云服务器上当前业务的运行，不会造成数据丢失，请放心使用。

背景知识

通过云服务器创建系统盘镜像的过程如下：从现有镜像开始，创建一个云服务器实例，自定义该实例，从该实例创建新的镜像，并最终创建新的实例，如图2-2所示。

图 2-3 系统盘镜像使用流程

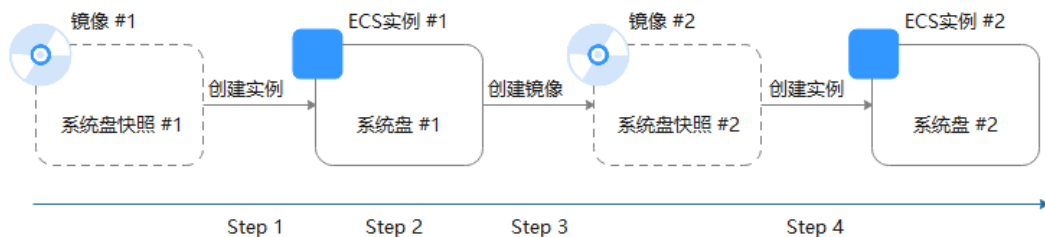

- 创建系统盘镜像常见于应用扩容场景。也可用于混合云部署场景，为了实现云上及线下资源同步，可以借助镜像导入导出功能，实现过程如下：

a. 基于云服务器制作系统盘镜像

📖 说明

基于如下镜像类型创建的云服务器所制作的系统盘镜像不支持导出：

- ISO镜像
- SUSE、Red Hat、Ubuntu、Oracle Linux公共镜像所创建的私有镜像
- 市场镜像所创建的私有镜像

b. 将镜像导出到OBS桶，详情可参阅[导出镜像](#)。

c. 下载OBS桶中的镜像文件

- 无需关闭云服务器即可创建镜像。

创建过程中，对云服务器正在运行的业务没有影响。

创建过程中，请勿改变云服务器状态，不要关闭、开启或者重启云服务器，避免创建失败。

- 镜像创建时间取决于云服务器系统盘的大小，也与网络状态、并发任务数有关。
- 云服务器及通过云服务器创建的系统盘镜像属于同一个区域。例如，云服务器所在区域为“华北-北京四”，则通过云服务器创建的系统盘镜像也位于“华北-北京四”。如需在其他区域使用该镜像，请先复制镜像到目标区域，详情可参阅[跨区域复制镜像](#)。
- 如果云服务器已到期或释放，使用您提前创建的系统盘镜像创建新的云服务器，可找回原云服务器中的数据。

前提条件

创建私有镜像前，请您务必执行以下操作：

- 请将云服务器中的敏感数据删除后再创建私有镜像，避免数据安全隐患。
- 确保云服务器处于运行中或关机状态。
- 检查云服务器的网络配置，确保网卡属性为DHCP方式。详情请参见[设置网卡属性为DHCP \(Linux\)](#)。
- 有些云服务器正常运行或者高级功能依赖某些驱动，例如：P1型云服务器依赖NVIDIA驱动。因此，需要提前安装特殊驱动。详情请参见[安装Linux特殊驱动](#)。

- 检查云服务器中是否已安装一键式重置密码插件，保证镜像创建的新云服务器可以使用控制台的“重置密码”功能进行密码重置。详情请参见[安装一键式重置密码插件（Linux）](#)。
- 检查云服务器中是否已安装Cloud-Init工具，保证镜像创建的新云服务器可以使用控制台的“用户数据注入”功能注入初始化自定义信息（例如为云服务器设置登录密码）。详情请参见[安装Cloud-Init工具](#)和[配置Cloud-Init工具](#)。
- 清理网络规则文件，避免镜像创建的新云服务器发生网卡名称漂移。详情请参见[清理网络规则文件](#)。
- 为了确保镜像创建的新云服务器同时支持XEN虚拟化和KVM虚拟化，请优化Linux云服务器，包括修改“grub”、“fstab”文件的磁盘标识方式为UUID、安装原生的XEN和KVM驱动等操作。
详细操作请参考[优化过程（Linux）](#)中的步骤2~步骤6。
- 如果云服务器挂载了多个数据盘，可能导致由私有镜像创建的新云服务器无法使用。因此在创建私有镜像前，需要卸载原云服务器中挂载的所有数据盘。详情请参见[卸载云服务器的数据盘](#)。
- 如果云服务器挂载了数据盘，并在初始化时设置了开机自动挂载磁盘分区，在创建私有镜像前，需要删除fstab文件中的开机自动挂载磁盘分区的配置。
- 用于创建系统盘镜像的系统盘，磁盘容量需≤1TB。
系统盘容量大于1TB时，不支持创建系统盘镜像，此时请选择创建整机镜像。

📖 说明

如果待创建私有镜像的云服务器使用的是公共镜像，那么默认已安装一键式重置密码插件和Cloud-Init工具，指导中均提供了验证是否安装的方法，您可以参考相应内容确认。

操作步骤

步骤1 登录IMS控制台。

1. 登录管理控制台。
2. 选择“计算 > 镜像服务”。
进入镜像服务页面。

步骤2 创建系统盘镜像。

1. 单击右上角的“创建私有镜像”，进入创建私有镜像页面。
2. 根据界面要求填写如下信息：
包含“镜像类型和来源”和“配置信息”两个信息块，各参数说明参见[表2-3](#)和[表2-4](#)。

表 2-3 镜像类型和来源

参数	说明
创建方式	选择“创建私有镜像”。
区域	请选择靠近您业务的区域。 如果区域选择错误，可以在私有镜像创建成功后通过“ 跨区域复制功能 ”将镜像复制到其他区域。
镜像类型	选择“系统盘镜像”。

参数	说明
选择镜像源	选择“云服务器”，然后从列表中选择已完成相关配置的云服务器。

表 2-4 配置信息

参数	说明
加密	<p>镜像的加密属性，不可更改。</p> <ul style="list-style-type: none"> - 使用未加密的云服务器创建的私有镜像为未加密的私有镜像。 - 使用加密的云服务器创建的私有镜像为加密的私有镜像。
名称	设置一个便于您识别的镜像名称。
企业项目	<p>从下拉列表中选择所在的企业项目。该参数针对企业用户使用，只有开通了企业项目的客户，或者权限为企业主账号的客户才可见。如需使用该功能，请联系您的客户经理申请开通。</p> <p>企业项目是一种云资源管理方式，企业项目管理服务提供统一的云资源按项目管理，以及项目内的资源管理、成员管理。</p>
标签	<p>可选参数，为镜像设置标签键和标签值，便于识别和管理。建议在TMS中创建预定义标签。创建预定义标签请参考：创建预定义标签。</p> <p>说明</p> <p>如您的组织已经设定了镜像的相关标签策略，则需按照标签策略规则为私有镜像添加标签。标签不符合标签策略的规则，则可能会导致私有镜像标签创建失败，请联系组织管理员了解标签策略详情。</p> <ul style="list-style-type: none"> - 每个标签由键值对组成，标签的key的长度不超过36个字符，value的长度不超过43个字符。key不能为空或空白字符串，value不能为空，但可以是空白字符串。 - 单个镜像最多添加10个标签。
描述	可选参数，对镜像进行描述。

3. 阅读并勾选协议，单击“立即创建”。
4. 根据界面提示，确认镜像参数，单击“提交”。

步骤3 返回私有镜像列表，查看创建的系统盘镜像。

镜像创建时间取决于云服务器系统盘大小，也与网络状态、并发任务数有关，请耐心等待。当镜像的状态为“正常”时，表示创建完成。

📖 说明

- 在创建镜像过程中，请勿对所选择的云服务器及其相关联资源进行其他操作。
- 使用加密镜像创建的弹性云服务器为加密的弹性云服务器，加密的云服务器的密钥与加密镜像的密钥相同。
- 使用加密的弹性云服务器创建的镜像为加密镜像，该加密镜像的密钥与加密的云服务器的密钥相同。

---结束

后续操作

系统盘镜像创建成功后，您可以通过如下2种方式实现两台服务器之间的数据迁移：

- 使用该镜像创建云服务器，详见[通过镜像创建云服务器](#)
- 为已有云服务器切换操作系统，详见[切换操作系统](#)

2.4 通过外部镜像文件创建 Windows 系统盘镜像

2.4.1 流程概览（Windows）

除了可以通过云服务器创建私有镜像，系统也支持外部镜像导入功能，可将您本地或者其他云平台的服务器系统盘镜像文件导入至镜像服务私有镜像中。导入后，您可以使用该镜像创建新的云服务器，或对已有云服务器的系统进行重装。

创建过程

私有镜像创建过程如[图2-4](#)所示。

图 2-4 Windows 系统盘镜像创建过程

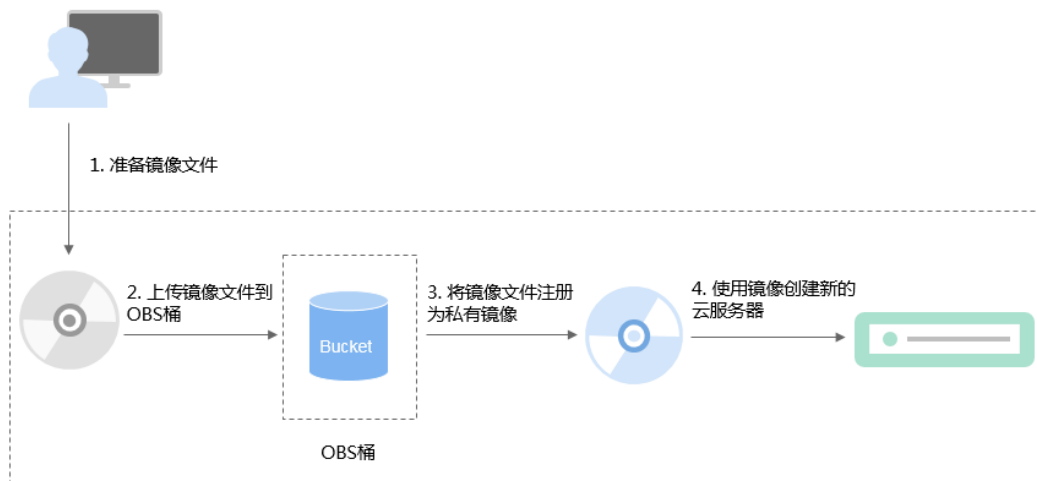

步骤说明如下：

1. 准备符合平台要求的外部镜像文件，请参考[准备镜像文件（Windows）](#)。
2. 上传外部镜像文件到OBS个人桶中，请参考[上传镜像文件（Windows）](#)。

3. 通过管理控制台选择上传的镜像文件，并将镜像文件注册为私有镜像，请参考[注册镜像（Windows）](#)。
4. 私有镜像注册成功后，使用该镜像创建新的云服务器，请参考[使用镜像创建弹性云服务器（Windows）](#)。

2.4.2 准备镜像文件（Windows）

您需要提前准备好符合条件的镜像文件，并了解操作系统的已知问题（参见[已知问题](#)）。

📖 说明

- [表2-5](#)中，网络、工具、驱动相关的配置需要在虚拟机内部完成，强烈建议您在原平台的虚拟机实施修改后，再导出镜像文件。您也可以使用弹性云服务器完成这些配置，具体操作请参见“[Windows外部镜像文件在导出前未完成初始化配置，怎么办？](#)”。
- 大文件导入（不超过1TB）目前仅支持RAW和ZVHD2格式，RAW镜像文件除了要满足[表2-5](#)的要求外，还需要生成位表文件，同镜像文件一并上传。详细操作请参见[快速导入镜像文件](#)。

表 2-5 Windows 操作系统的镜像文件限制

镜像文件属性	条件
操作系统	<ul style="list-style-type: none"> • Windows Server 2008相关版本、Windows Server 2012相关版本、Windows Server 2016相关版本、Windows Server 2019相关版本、Windows 10 • 支持32位和64位 • 操作系统不能与特定的硬件绑定 • 操作系统必须支持全虚拟化 <p>所支持的操作系统版本请参考“外部镜像文件支持的格式和操作系统类型”，在此范围内的操作系统支持后台自动化配置（详情请参阅“通过镜像文件注册私有镜像过程中，系统会对镜像做哪些修改？”），在此之外的操作系统请您自行排查及安装Guest OS driver驱动，在注册镜像页面选择Other Windows，导入后系统启动情况取决于驱动完备度。</p>
镜像格式	VMDK、VHD、QCOW2、RAW、VHDX、QED、VDI、QCOW、ZVHD2和ZVHD。
镜像大小	<p>镜像大小不超过128GB。</p> <p>如果镜像大小介于128GB和1TB之间，需要将镜像文件转换为RAW或ZVHD2格式，然后使用快速导入功能进行导入。</p> <ul style="list-style-type: none"> • 参考“通过qemu-img-hw工具转换镜像格式”转换镜像格式。 • 参考“快速导入镜像文件”了解快速导入功能。

镜像文件属性	条件
网络能力	<p>必选项，不设置会导致云服务器启动异常或网络能力异常，包括：</p> <p>设置网卡属性为DHCP</p> <p>可选项，即增值能力，主要包括：</p> <ul style="list-style-type: none"> ● 开启网卡多队列 开启网卡多队列功能可以将网卡中断分散给不同的CPU处理，实现负载均衡，从而提升网络PPS和带宽性能。操作方法请参考“如何设置镜像的网卡多队列属性”。 ● 配置动态获取IPv6地址 IPv6的使用，可以有效弥补IPv4网络地址资源有限的问题。镜像中配置动态获取IPv6地址，发放的云服务器能够同时支持IPv4和IPv6地址。配置方法请参考“如何开启云服务器动态获取IPv6”。
工具	<p>强烈建议安装Cloudbase-Init工具。</p> <p>Cloudbase-Init是开源的云初始化工具，使用安装了Cloudbase-Init的镜像创建云服务器时可以通过“用户数据注入”功能，注入初始化自定义信息（例如为云服务器设置登录密码）；还可以通过查询、使用元数据，对正在运行的云服务器进行配置和管理。不安装Cloudbase-Init工具，将无法对云服务器进行自定义配置，只能使用镜像原有密码登录云服务器。</p> <p>安装方法请参考安装并配置Cloudbase-Init工具。</p>
驱动	<p>安装UVP VMTools</p>
其他限制	<ul style="list-style-type: none"> ● 暂不支持创建带有数据盘的镜像，镜像文件中必须只能包含系统盘，且系统盘大小范围为：[40GB, 1024GB] ● 镜像文件的初始密码至少包含以下4种字符：大写字母、小写字母、数字、特殊字符（!@\$%^&_+=+[]{};,:./?） ● 镜像启动分区和系统分区必须包含在同一个磁盘中。 ● 外部镜像文件必须包含可用的Tenant Administrator账号和密码。 ● 通过外部镜像文件创建的Windows系统盘镜像，在创建云服务器时，不支持密钥对登录方式，也无法通过密钥对获取密码。 ● 支持的镜像引导方式： x86架构部分操作系统镜像支持UEFI启动方式（查看支持UEFI启动方式的操作系统）。 ARM架构操作系统镜像仅支持UEFI启动方式。 ● 镜像文件必须为非加密，否则可能导致镜像注册后创建的云服务器无法正常使用。 ● VMDK格式的镜像文件必须是从VMWare Tools中导出后的虚拟机生成的文件，否则可能会因镜像解析问题导致系统无法正常启动。

2.4.3 上传镜像文件（Windows）

推荐您使用OBS Browser+工具将外部镜像文件上传至OBS个人桶，详细操作请参见“[OBS Browser+最佳实践](#)”。

OBS Browser+工具下载方式：https://support.huaweicloud.com/browsertg-obs/obs_03_1003.html

📖 说明

- 桶文件要和待注册的镜像属于同一区域。
- 上传到OBS桶的外部镜像文件必须是非加密状态的或者采用SSE-KMS加密方式加密的文件。
- OBS桶和镜像文件的存储类别必须是标准存储。
- 如果您希望在创建系统盘镜像时携带数据盘一起创建，还需要准备数据盘所在的镜像文件，并将该文件上传至OBS桶。最终将生成一个系统盘镜像、一个或多个（1~3个）数据盘镜像。

2.4.4 注册镜像（Windows）

操作场景

镜像文件上传到OBS桶以后，请参考本节指导注册镜像。

操作步骤

步骤1 登录IMS控制台。

1. 登录管理控制台。
 2. 选择“计算 > 镜像服务”。
- 进入镜像服务页面。

步骤2 创建系统盘镜像。

1. 单击右上角的“创建私有镜像”，进入创建私有镜像页面。
2. 根据界面要求填写如下信息：
包含“镜像类型和来源”和“配置信息”两个信息块，各参数说明参见[表2-6](#)和[表2-7](#)。

表 2-6 镜像类型和来源

参数	说明
创建方式	选择“导入私有镜像”。
区域	请选择靠近您业务的区域。 如果区域选择错误，可以在私有镜像创建成功后通过“ 跨区域复制功能 ”将镜像复制到其他区域。
镜像类型	选择“系统盘镜像”。
选择镜像源	从列表中选择保存镜像文件的桶，再选择对应的镜像文件。

参数	说明
快速通道	<p>可选参数，仅在选择zvhd2或raw格式的镜像文件时出现。快速通道功能可快速完成镜像制作，并且支持大文件上传（不超过1TB），但是镜像文件需要转换为zvhd2或raw格式并完成镜像优化。如果您已提前准备好符合要求的镜像文件，请勾选“开启快速通道”，然后勾选“镜像文件准备”后的确认信息。</p> <p>说明 镜像文件格式转换、生成位表文件等操作请参考快速导入镜像文件。</p>

表 2-7 配置信息

参数	说明
进行后台自动化配置	勾选后，后台系统将会对镜像文件进行相关检查及优化，具体包括哪些操作请参见 “通过镜像文件注册私有镜像过程中，系统会对镜像做哪些修改？” 。
镜像用途	取值为“ECS系统盘镜像”和“BMS系统盘镜像”，表示此镜像用来创建弹性云服务器或裸金属服务器。本章节以选择“ECS系统盘镜像”为例。
架构类型	<p>根据待注册的镜像文件的架构类型，选择“x86”或“ARM”。</p> <ul style="list-style-type: none"> - 当系统识别的镜像文件架构类型与您设置的架构类型不一致时，以系统识别的架构类型为准。 - 当系统不能识别镜像文件的架构类型时，以您设置的架构类型为准。
启动方式	<p>可选参数，取值为“BIOS”和“UEFI”，两者的区别请参见“UEFI启动方式与BIOS启动方式有哪些区别？”。</p> <p>支持UEFI启动方式的操作系统版本请参见“支持UEFI启动方式的操作系统版本”。</p> <p>此选项需用户确认待注册镜像文件本身的启动方式，并通过此选项告知云平台，以便于云平台完成镜像文件启动方式的相关配置。请选择正确的启动方式，否则，使用该镜像创建的弹性云服务器无法启动。</p> <p>说明 镜像文件为ARM架构类型时，仅支持UEFI启动方式。</p>

参数	说明
操作系统	<p>为保证镜像的正常创建和使用，请确保选择的操作系统与镜像文件的操作系统类型一致。未选择时，系统会自动识别镜像文件的操作系统。</p> <p>说明</p> <ul style="list-style-type: none"> - 系统识别的镜像文件操作系统与用户设置的操作系统不同时，以系统识别的操作系统为准。 - 系统不能识别镜像文件的操作系统时，以用户选择的操作系统为准。 - 用户选择或系统识别的镜像文件操作系统与实际不一致时，可能会对由此镜像文件最终创建的弹性云服务器的性能产生影响。
系统盘	<p>设置系统盘容量，范围为40-1024GB，请确保输入的大小不小于源主机镜像文件的系统盘大小。</p> <p>说明</p> <p>如果上传使用vhd格式的镜像是通过qemu-img或者其他工具转换生成的，设置系统盘容量时请参考为什么VHD格式的镜像上传失败，任务中心查看报错为外部镜像文件的系统盘容量大于用户设置的系统磁盘容量？进行检查。</p>
数据盘	<p>您还可以增加多块数据盘随系统盘镜像一起创建，需要事先制作好数据盘镜像文件。该功能一般适用于将其他平台的虚拟机及其数据盘一起迁移至本平台。</p> <p>操作方法：单击  图标增加一块数据盘，设置数据盘容量，然后单击“选择镜像文件”，从列表中先选择保存镜像文件的桶，再选择对应的数据盘镜像文件。</p> <p>最多添加3块数据盘。</p>
名称	<p>设置一个便于您识别的镜像名称。</p>
加密	<p>可选参数，如果需要加密镜像，请勾选“KMS加密”并从密钥列表中选择需要使用的密钥名称。勾选“KMS加密”后，系统会为用户创建默认密钥“ims/default”。您也可以从密钥列表中选择需要使用的密钥名称。</p> <p>加密镜像详情请参考创建加密镜像。</p>
企业项目	<p>从下拉列表中选择所在的企业项目。该参数针对企业用户使用，只有开通了企业项目的客户，或者权限为企业主账号的客户才可见。</p> <p>企业项目是一种云资源管理方式，企业项目管理服务提供统一的云资源按项目管理，以及项目内的资源管理、成员管理。</p>

参数	说明
标签	<p>可选参数，为镜像设置标签键和标签值，便于识别和管理。建议在TMS中创建预定义标签。创建预定义标签请参考：创建预定义标签。</p> <p>说明 如您的组织已经设定了镜像的相关标签策略，则需按照标签策略规则为私有镜像添加标签。标签不符合标签策略的规则，则可能会导致私有镜像标签创建失败，请联系组织管理员了解标签策略详情。</p> <ul style="list-style-type: none"> - 每个标签由键值对组成，标签的key的长度不超过36个字符，value的长度不超过43个字符。key不能为空或空白字符串，value不能为空，但可以是空白字符串。 - 单个镜像最多添加10个标签。
描述	可选参数，对镜像进行描述。

- 单击“立即创建”，根据界面提示，确认镜像规格。阅读并勾选《镜像制作承诺书》和《华为镜像免责声明》，单击“提交申请”。

步骤3 返回私有镜像列表，等待镜像状态变为“正常”，注册成功。

如果在创建过程中添加了数据盘，将同时生成系统盘镜像和数据盘镜像，数据盘镜像个数由您所添加的数据盘数量而定，不超过3个。

说明

根据镜像文件大小不同，将镜像文件注册为私有镜像所使用的时间不同，请耐心等待。

----结束

2.4.5 使用镜像创建弹性云服务器（Windows）

操作场景

将外部镜像文件注册成云平台的私有镜像后，您可以使用该镜像创建新的云服务器，或对已有云服务器的操作系统进行更换。

本节介绍使用镜像创建云服务器的操作。

操作步骤

请按照[通过镜像创建云服务器](#)中的操作指导创建弹性云服务器。

在配置参数时，需要注意以下几点：

- 区域：必须选择私有镜像所在的区域。
- 规格：在选择规格时，需要结合镜像的操作系统类型以及“[弹性云服务器类型与支持的操作系统版本](#)”了解支持选择的规格范围。
- 镜像：选择“私有镜像”，并在下拉列表中选择所创建的私有镜像。
- （可选）数据盘：添加数据盘，该数据盘使用随系统盘镜像一起创建出来的数据盘镜像来创建，这样便可以将原平台虚拟机的系统盘和数据盘数据一起迁移到当前云平台。

后续操作

系统盘镜像创建成功后，您可以为已有云服务器切换操作系统，详见[切换操作系统](#)。

2.5 通过外部镜像文件创建 Linux 系统盘镜像

2.5.1 流程概览（Linux）

除了可以通过云服务器创建私有镜像，系统也支持外部镜像导入功能，可将您本地或者其他云平台的服务器系统盘镜像文件导入至镜像服务私有镜像中。导入后，您可以使用该镜像创建新的云服务器，或对已有云服务器的系统进行重装。

创建过程

私有镜像创建过程如[图2-5](#)所示。

图 2-5 Linux 系统盘镜像创建过程

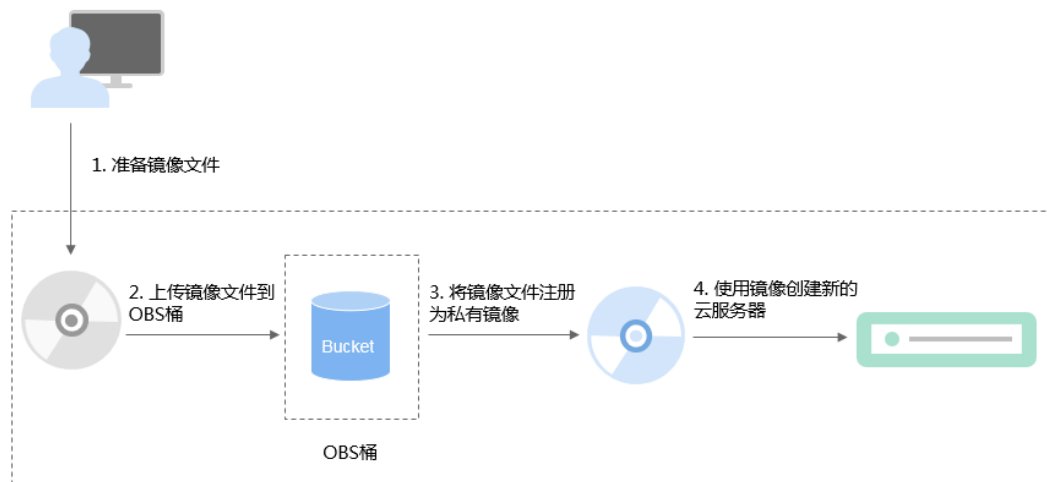

步骤说明如下：

1. 准备符合平台要求的外部镜像文件，请参考[准备镜像文件（Linux）](#)。
2. 上传外部镜像文件到OBS个人桶中，请参考[上传镜像文件（Linux）](#)。
3. 通过管理控制台选择上传的镜像文件，并将镜像文件注册为私有镜像，请参考[注册镜像（Linux）](#)。
4. 私有镜像注册成功后，使用该镜像创建新的云服务器，请参考[使用镜像创建弹性云服务器（Linux）](#)。

2.5.2 准备镜像文件（Linux）

您需要提前准备好符合条件的镜像文件，并了解操作系统的已知问题（参见[已知问题](#)）。

 说明

- [表2-8](#)中，文件系统、网络、驱动相关的配置需要在虚拟机内部完成，强烈建议您在原平台的虚拟机实施修改后，再导出镜像文件。您也可以使用弹性云服务器完成这些配置，具体操作请参见“[Linux外部镜像文件在导出前未完成初始化配置，怎么办？](#)”。
- 大文件导入（不超过1TB）目前仅支持RAW和ZVHD2格式，RAW镜像文件除了满足[表2-8](#)的要求外，还需要生成位表文件，同镜像文件一并上传。详细操作请参见[快速导入镜像文件](#)。

表 2-8 Linux 操作系统的镜像文件限制

镜像文件属性	条件
操作系统	<ul style="list-style-type: none"> • SUSE、Oracle Linux、Red Hat、Ubuntu、openSUSE、CentOS、Debian、Fedora、EulerOS、中标麒麟 • 支持32位和64位 • 操作系统不能与特定的硬件绑定 • 操作系统必须支持全虚拟化 <p>所支持的操作系统版本请参考“外部镜像文件支持的格式和操作系统类型”，在此范围内的操作系统支持后台自动化配置（详情请参阅“通过镜像文件注册私有镜像过程中，系统会对镜像做哪些修改？”），在此之外的操作系统请您自行排查及安装virtio驱动（详见安装原生的KVM驱动），在注册镜像页面选择Other Linux，导入后系统启动情况取决于驱动完备度。</p>
镜像格式	VMDK、VHD、QCOW2、RAW、VHDX、QED、VDI、QCOW、ZVHD2和ZVHD
镜像大小	<p>镜像大小不超过128GB。</p> <p>如果镜像大小介于128GB和1TB之间，需要将镜像文件转换为RAW或ZVHD2格式，然后使用快速导入功能进行导入。</p> <ul style="list-style-type: none"> • 参考“通过qemu-img-hw工具转换镜像格式”转换镜像格式。 • 参考“快速导入镜像文件”了解快速导入功能。
网络能力	<p>必选项，不设置会导致云服务器启动异常或网络能力异常，包括：</p> <ul style="list-style-type: none"> • 清理网络规则文件 • 设置网卡属性为DHCP <p>可选项，即增值能力，主要包括：</p> <ul style="list-style-type: none"> • 开启网卡多队列 开启网卡多队列功能可以将网卡中断分散给不同的CPU处理，实现负载均衡，从而提升网络PPS和带宽性能。操作方法请参考“如何设置镜像的网卡多队列属性”。 • 配置动态获取IPv6地址 IPv6的使用，可以有效弥补IPv4网络地址资源有限的问题。镜像中配置动态获取IPv6地址，发放的云服务器能够同时支持IPv4和IPv6地址。配置方法请参考“如何开启云服务器动态获取IPv6”。

镜像文件属性	条件
工具	<p>强烈建议安装Cloud-Init工具。</p> <p>Cloud-Init是开源的云初始化工具，使用安装了Cloud-Init的镜像创建云服务器时可以通过“用户数据注入”功能，注入初始化自定义信息（例如为云服务器设置登录密码）；还可以通过查询、使用元数据，对正在运行的云服务器进行配置和管理。不安装Cloud-Init工具，将无法对云服务器进行自定义配置，只能使用镜像原有密码登录云服务器。</p> <p>安装方法请参考安装Cloud-Init工具。</p>
驱动	安装原生的KVM驱动
文件系统	<ul style="list-style-type: none"> • 修改grub文件磁盘标识方式为UUID • 修改fstab文件磁盘标识方式为UUID
其他限制	<ul style="list-style-type: none"> • 暂不支持创建带有数据盘的镜像，镜像文件中必须只能包含系统盘，且系统盘大小范围为：[40GB, 1024GB] • 镜像文件的初始密码至少包含以下4种字符：大写字母、小写字母、数字、特殊字符（!@\$%^_-=+[{ } ;,:./?） • 镜像启动分区和系统分区必须包含在同一个磁盘中 • 支持的镜像引导方式： x86架构部分操作系统镜像支持UEFI启动方式（查看支持UEFI启动方式的操作系统）。 ARM架构操作系统镜像仅支持UEFI启动方式。 • 镜像文件必须为非加密，否则可能导致镜像注册后创建的云服务器无法正常使用。 • “/etc/fstab”文件中不能包含非系统盘的自动挂载信息，否则创建的云服务器可能无法正常登录。 • 如果外部镜像文件的系统盘为LVM设备，通过该镜像文件注册的私有镜像用来创建云服务器时，不支持文件注入。 • 外部镜像文件所在虚拟机如果经历了关机过程，则必须是优雅关机，否则使用私有镜像创建的云服务器在启动时可能会出现蓝屏。 • VMDK格式的镜像文件必须是从VMWare Tools中导出后的虚拟机生成的文件，否则可能会因镜像解析问题导致系统无法正常启动。

2.5.3 上传镜像文件（Linux）

推荐您使用OBS Browser+工具将外部镜像文件上传至OBS个人桶，详细操作请参见“[OBS Browser+最佳实践](#)”。

OBS Browser+工具下载方式：https://support.huaweicloud.com/browsertg-obs/obs_03_1003.html

📖 说明

- 桶文件要和待注册的镜像属于同一区域。
- 上传到OBS桶的外部镜像文件必须是非加密状态的或者采用SSE-KMS加密方式加密的文件。
- OBS桶和镜像文件的存储类别必须是标准存储。
- 如果您希望在创建系统盘镜像时携带数据盘一起创建，还需要准备数据盘所在的镜像文件，并将该文件上传至OBS桶。最终将生成一个系统盘镜像、一个或多个（1~3个）数据盘镜像。

2.5.4 注册镜像（Linux）

操作场景

镜像文件上传到OBS桶以后，请参考本节指导注册镜像。

操作步骤

步骤1 登录IMS控制台。

1. 登录管理控制台。
2. 选择“计算 > 镜像服务”。
进入镜像服务页面。

步骤2 创建系统盘镜像。

1. 单击右上角的“创建私有镜像”，进入创建私有镜像页面。
2. 根据界面要求填写如下信息：
包含“镜像类型和来源”和“配置信息”两个信息块，各参数说明参见[表2-9](#)和[表2-10](#)。

表 2-9 镜像类型和来源

参数	说明
创建方式	选择“导入私有镜像”。
区域	请选择靠近您业务的区域。 如果区域选择错误，可以在私有镜像创建成功后通过“ 跨区域复制功能 ”将镜像复制到其他区域。
镜像类型	选择“系统盘镜像”。
选择镜像源	从列表中选择保存镜像文件的桶，再选择对应的镜像文件。

参数	说明
快速通道	<p>可选参数，仅在选择zvhd2或raw格式的镜像文件时出现。快速通道功能可快速完成镜像制作，并且支持大文件上传（不超过1TB），但是镜像文件需要转换为zvhd2或raw格式并完成镜像优化。如果您已提前准备好符合要求的镜像文件，请勾选“开启快速通道”，然后勾选“镜像文件准备”后的确认信息。</p> <p>说明 镜像文件格式转换、生成位表文件等操作请参考快速导入镜像文件。</p>

表 2-10 配置信息

参数	说明
进行后台自动化配置	勾选后，后台系统将会对镜像文件进行相关检查及优化，具体包括哪些操作请参见 “通过镜像文件注册私有镜像过程中，系统会对镜像做哪些修改？” 。
镜像用途	取值为“ECS系统盘镜像”和“BMS系统盘镜像”，表示此镜像用来创建弹性云服务器或裸金属服务器。本章节以选择“ECS系统盘镜像”为例。
架构类型	<p>根据待注册的镜像文件的架构类型，选择“x86”或“ARM”。</p> <ul style="list-style-type: none"> - 当系统识别的镜像文件架构类型与您设置的架构类型不一致时，以系统识别的架构类型为准。 - 当系统不能识别镜像文件的架构类型时，以您设置的架构类型为准。
启动方式	<p>可选参数，取值为“BIOS”和“UEFI”，两者的区别请参见“UEFI启动方式与BIOS启动方式有哪些区别？”。</p> <p>支持UEFI启动方式的操作系统版本请参见“支持UEFI启动方式的操作系统版本”。</p> <p>此选项需用户确认待注册镜像文件本身的启动方式，并通过此选项告知云平台，以便于云平台完成镜像文件启动方式的相关配置。请选择正确的启动方式，否则，使用该镜像创建的弹性云服务器无法启动。</p> <p>说明 镜像文件为ARM架构类型时，仅支持UEFI启动方式。</p>

参数	说明
操作系统	<p>为保证镜像的正常创建和使用，请确保选择的操作系统与镜像文件的操作系统类型一致。未选择时，系统会自动识别镜像文件的操作系统。</p> <p>说明</p> <ul style="list-style-type: none"> - 系统识别的镜像文件操作系统与用户设置的操作系统不同时，以系统识别的操作系统为准。 - 系统不能识别镜像文件的操作系统时，以用户选择的操作系统为准。 - 用户选择或系统识别的镜像文件操作系统与实际不一致时，可能会对由此镜像文件最终创建的弹性云服务器的性能产生影响。
系统盘	<p>设置系统盘容量，范围为40-1024GB，请确保输入的大小不小于源主机镜像文件的系统盘大小。</p> <p>说明</p> <p>如果上传使用vhd格式的镜像是通过qemu-img或者其他工具转换生成的，设置系统盘容量时请参考为什么VHD格式的镜像上传失败，任务中心查看报错为外部镜像文件的系统盘容量大于用户设置的系统磁盘容量？进行检查。</p>
数据盘	<p>您还可以增加多块数据盘随系统盘镜像一起创建，需要事先制作好数据盘镜像文件。该功能一般适用于将其他平台的虚拟机及其数据盘一起迁移至本平台。</p> <p>操作方法：单击  图标增加一块数据盘，设置数据盘容量，然后单击“选择镜像文件”，从列表中先选择保存镜像文件的桶，再选择对应的数据盘镜像文件。</p> <p>最多添加3块数据盘。</p>
名称	<p>设置一个便于您识别的镜像名称。</p>
加密	<p>可选参数，如果需要加密镜像，请勾选“KMS加密”并从密钥列表中选择需要使用的密钥名称。勾选“KMS加密”后，系统会为用户创建默认密钥“ims/default”。您也可以从密钥列表中选择需要使用的密钥名称。</p> <p>加密镜像详情请参考创建加密镜像。</p>
企业项目	<p>从下拉列表中选择所在的企业项目。该参数针对企业用户使用，只有开通了企业项目的客户，或者权限为企业主账号的客户才可见。</p> <p>企业项目是一种云资源管理方式，企业项目管理服务提供统一的云资源按项目管理，以及项目内的资源管理、成员管理。</p>

参数	说明
标签	<p>可选参数，为镜像设置标签键和标签值，便于识别和管理。建议在TMS中创建预定义标签。创建预定义标签请参考：创建预定义标签。</p> <p>说明</p> <p>如您的组织已经设定了镜像的相关标签策略，则需按照标签策略规则为私有镜像添加标签。标签不符合标签策略的规则，则可能会导致私有镜像标签创建失败，请联系组织管理员了解标签策略详情。</p> <ul style="list-style-type: none"> - 每个标签由键值对组成，标签的key的长度不超过36个字符，value的长度不超过43个字符。key不能为空或空白字符串，value不能为空，但可以是空白字符串。 - 单个镜像最多添加10个标签。
描述	可选参数，对镜像进行描述。

- 单击“立即创建”，根据界面提示，确认镜像规格。阅读并勾选《镜像制作承诺书》和《华为镜像免责声明》，单击“提交申请”。

步骤3 返回私有镜像列表，等待镜像状态变为“正常”，注册成功。

如果在创建过程中添加了数据盘，将同时生成系统盘镜像和数据盘镜像，数据盘镜像个数由您所添加的数据盘数量而定，不超过3个。

说明

根据镜像文件大小不同，将镜像文件注册为私有镜像所使用的时间不同，请耐心等待。

----结束

2.5.5 使用镜像创建弹性云服务器（Linux）

操作场景

将外部镜像文件注册成云平台的私有镜像后，您可以使用该镜像创建新的云服务器，或对已有云服务器的操作系统进行更换。

本节介绍使用镜像创建云服务器的操作。

操作步骤

请按照[通过镜像创建云服务器](#)中的操作指导创建弹性云服务器。

在配置参数时，需要注意以下几点：

- 区域：必须选择私有镜像所在的区域。
- 规格：在选择规格时，需要结合镜像的操作系统类型以及“[弹性云服务器类型与支持的操作系统版本](#)”了解支持选择的规格范围。
- 镜像：选择“私有镜像”，并在下拉列表中选择所创建的私有镜像。
- （可选）数据盘：添加数据盘，该数据盘使用随系统盘镜像一起创建出来的数据盘镜像来创建，这样便可以将原平台虚拟机的系统盘和数据盘数据一起迁移到当前云平台。

后续操作

系统盘镜像创建成功后，您可以为已有云服务器切换操作系统，详见[切换操作系统](#)。

2.6 创建裸金属服务器系统盘镜像

裸金属服务器私有镜像制作请参考《[裸金属服务器用户指南](#)》。

2.7 通过数据盘创建数据盘镜像

操作场景

数据盘镜像是指只包含用户业务数据的镜像，您可以通过创建数据盘镜像将云服务器数据盘上的业务数据保存。数据盘镜像可用于创建新的云硬盘，从而实现用户业务数据的迁移。

如果您有以下使用场景，建议通过数据盘镜像来实现。

- 云服务器上的业务数据迁移到另一个账号。
实现方式：A账号将数据盘制作成数据盘镜像，[共享](#)给B账号，然后B账号使用数据盘镜像创建新的数据盘。
- 云服务器上的业务数据迁移到另一个区域。
实现方式：将A区域的数据盘制作成数据盘镜像，[跨区域复制](#)到B区域，然后在B区域使用数据盘镜像创建新的数据盘。

场景示例：通过制作数据盘镜像，将快到期云服务器的磁盘数据导出。

背景知识

通过云服务器的数据盘创建数据盘镜像的过程如下：从现有数据盘开始，挂载至云服务器实例，初始化数据盘并写入数据，创建数据盘镜像，并最终创建新的数据盘，如[图2-6](#)所示。

图 2-6 数据盘镜像使用流程

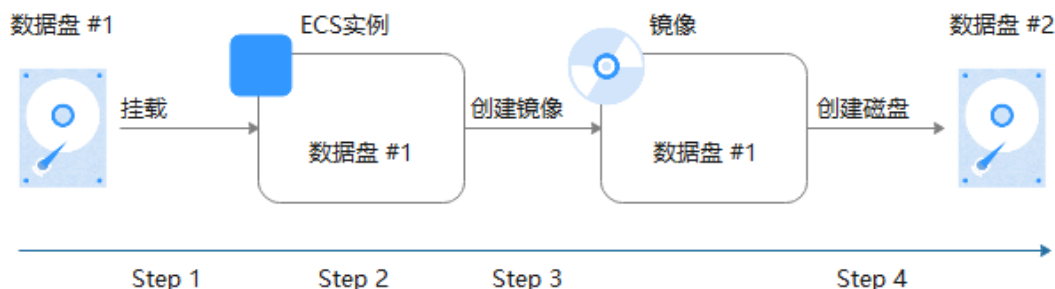

前提条件

- 云服务器已挂载数据盘，并且云服务器处于开机或关机状态。
如未挂载，请参考“[挂载磁盘](#)”挂载数据盘。
- 用于创建数据盘镜像的数据盘，磁盘容量需≤1TB。
数据盘容量大于1TB时，不支持创建数据盘镜像，此时请选择创建整机镜像。

操作步骤

步骤1 登录IMS控制台。

1. 登录管理控制台。
2. 选择“计算 > 镜像服务”。
进入镜像服务页面。

步骤2 创建数据盘镜像。

1. 单击右上角的“创建私有镜像”，进入创建私有镜像页面。
2. 在“镜像类型和来源”区域，创建方式选择“创建私有镜像”，镜像类型选择“数据盘镜像”。
3. 镜像源选择“云服务器”，在云服务器已挂载的磁盘列表中选择一块数据盘。

图 2-7 创建数据盘镜像



4. 在“配置信息”区域，输入镜像名称，选择企业项目，并根据需要输入镜像的描述和标签。

加密属性依据数据盘而定，使用未加密的数据盘创建的私有镜像为未加密的私有镜像。在创建镜像时不可更改此属性，创建成功后，可以通过[区域内复制](#)更改加密属性。

说明

如果您的组织已经设定了镜像的相关标签策略，则需按照标签策略规则为私有镜像添加标签。标签不符合标签策略的规则，则可能会导致私有镜像标签创建失败，请联系组织管理员了解标签策略详情。

- 每个标签由键值对组成，标签的key的长度不超过36个字符，value的长度不超过43个字符。key不能为空或空白字符串，value不能为空，但是可以是空白字符串。
- 单个镜像最多添加10个标签。

5. 单击“立即创建”。
6. 根据界面提示，确认镜像参数。阅读并勾选协议，单击“提交申请”。
返回私有镜像列表，等待数据盘镜像创建成功。

步骤3 返回私有镜像列表，查看创建的数据盘镜像。

----结束

后续操作

数据盘镜像创建成功后，您可能需要创建新的数据盘并挂载到目标云服务器上，有两种方法供您参考：

- 在创建好的数据盘镜像所在行，单击“申请数据盘”创建新的数据盘（支持批量创建），然后挂载至目标云服务器。
- 在创建弹性云服务器向导页面，为云服务器添加数据盘时，单击“用数据盘镜像创建磁盘”，然后选择一个数据盘镜像。

说明

此方式下，每个数据盘镜像只能用来创建一个数据盘，不能重复选择。例如，为云服务器添加了一块数据盘，这个数据盘来源是数据盘镜像data_disk_image，如果想再添加一块数据盘，则不能使用数据盘镜像data_disk_image来创建。

图 2-8 添加数据盘

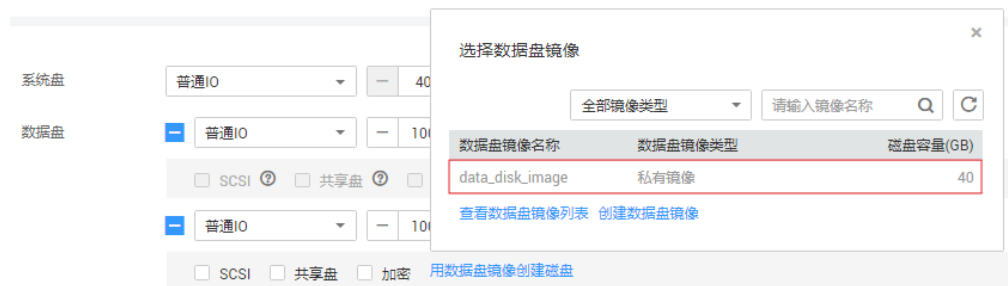

2.8 通过外部镜像文件创建数据盘镜像

操作场景

数据盘镜像是指只包含用户业务数据的镜像，您可以通过本地或者其他云平台上的外部镜像文件创建数据盘镜像。数据盘镜像可以用于创建云硬盘，将用户的业务数据迁移到云上。

流程说明

通过外部镜像文件创建数据盘镜像的过程如下：

图 2-9 创建过程



1. 准备符合格式要求的外部镜像文件。当前支持vhd、vmdk、qcow2、raw、vhdx、qcow、vdi、qed、zvhd或zvhd2格式，其他镜像文件，需要转换格式后再导入。

镜像格式转换可参考“[通过qemu-img工具转换镜像格式](#)”或“[通过qemu-img-hw工具转换镜像格式](#)”。

2. 上传外部镜像文件到OBS个人桶中，注意OBS桶和镜像文件的存储类别必须是标准存储。具体操作可参考[上传镜像文件（Linux）](#)。
3. 创建数据盘镜像，具体操作请参见[操作步骤](#)。
4. 使用数据盘镜像创建新的数据盘，具体操作请参见[后续操作](#)。

操作步骤

步骤1 登录IMS控制台。

1. 登录管理控制台。
 2. 选择“计算 > 镜像服务”。
- 进入镜像服务页面。

步骤2 创建数据盘镜像。

1. 单击右上角的“创建私有镜像”，进入创建私有镜像页面。
2. 在“镜像类型和来源”区域，创建方式选择“导入私有镜像”，镜像类型选择“数据盘镜像”。
3. 从列表中先选择保存镜像文件的桶，再选择对应的镜像文件。

图 2-10 通过外部镜像文件创建数据盘镜像



4. 如需使用快速通道方式注册镜像文件，请勾选“开启快速通道”。

说明

- 由于当前快速导入功能仅支持zvhd2或raw格式的镜像文件，因此仅在选择zvhd2或raw格式的镜像文件时出现此选项。
- 镜像文件格式转换、生成位表文件等操作请参考[快速导入镜像文件](#)章节。

勾选“开启快速通道”后系统会提示您确认镜像文件是否已完成准备工作，确认无误后，请勾选“镜像文件准备”后的确认信息。

5. 在“配置信息”区域，完成以下参数填写：
 - 操作系统类型：必须明确指定操作系统类型，取值为Windows或Linux。
 - 数据盘：输入数据盘的大小，范围为40~2048GB，并且请确保不小于镜像文件的数据盘大小。

- 名称：设置一个便于您识别的镜像名称。
- （可选）加密：如果需要加密镜像，请勾选“KMS加密”并从密钥列表中选择一個密钥名称。
- 企业项目：从下拉列表中选择所在的企业项目。该参数针对企业用户使用，只有开通了企业项目的客户，或者权限为企业主账号的客户才可见。如需使用该功能，请联系您的客户经理申请开通。企业项目是一种云资源管理方式，企业项目管理服务提供统一的云资源按项目管理，以及项目内的资源管理、成员管理。
- （可选）标签：为镜像设置标签键和标签值，便于识别和管理。建议在TMS中创建预定义标签。创建预定义标签请参考：[创建预定义标签](#)。

说明

如果您的组织已经设定了镜像的相关标签策略，则需按照标签策略规则为私有镜像添加标签。标签不符合标签策略的规则，则可能会导致私有镜像标签创建失败，请联系组织管理员了解标签策略详情。

- 每个标签由键值对组成，标签的key的长度不超过36个字符，value的长度不超过43个字符。key不能为空或空白字符串，value不能为空，但可以是空白字符串。
 - 单个镜像最多添加10个标签。
 - （可选）描述：对镜像进行描述。
6. 单击“立即创建”。
 7. 根据界面提示，确认镜像参数。阅读并勾选协议，单击“提交申请”。

步骤3 返回私有镜像列表，查看创建的数据盘镜像。

当镜像的状态为“正常”时，表示创建完成。

----结束

后续操作

数据盘镜像创建成功后，您可能需要创建新的数据盘并挂载到目标云服务器上，有两种方法供您参考：

- 在创建好的数据盘镜像所在行，单击“申请数据盘”创建新的数据盘（支持批量创建），然后挂载至目标云服务器。
- 在创建弹性云服务器向导页面，为云服务器添加数据盘时，单击“用数据盘镜像创建磁盘”，然后选择一个数据盘镜像。

说明

此方式下，每个数据盘镜像只能用来创建一个数据盘，不能重复选择。例如，为云服务器添加了一块数据盘，这个数据盘来源是数据盘镜像data_disk_image，如果想再添加一块数据盘，则不能使用数据盘镜像data_disk_image来创建。

图 2-11 添加数据盘

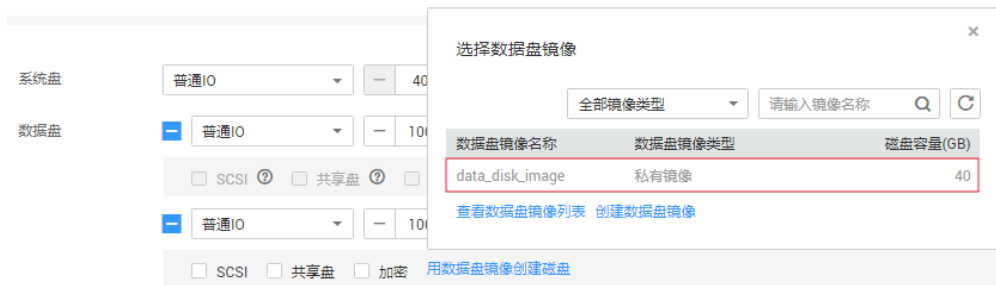

2.9 通过云服务器创建整机镜像

操作场景

使用弹性云服务器携带其挂载的数据盘一起创建整机镜像，创建的整机镜像包含操作系统、应用软件，以及用户的业务数据，可用于快速发放相同配置的弹性云服务器，实现数据搬迁。

背景知识

创建整机镜像的流程：先为云服务器创建云服务器备份，再通过云服务器备份创建镜像，中间过程为系统自动完成的，您只需要耐心等待即可。

图 2-12 整机镜像创建流程

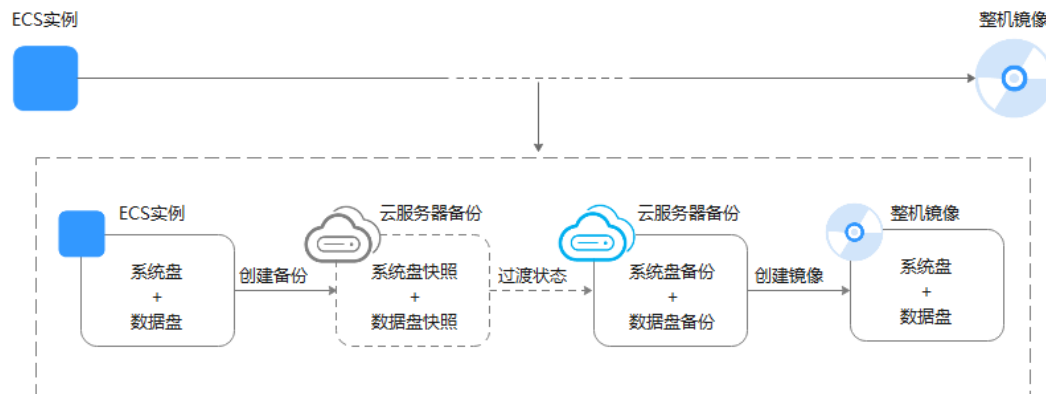

- 创建整机镜像的时间与磁盘大小、网络状态、并发任务数等有关。
- 使用云服务器制作整机镜像时，云服务器应处于开机或者关机状态。如果镜像中包含数据库，请在关机状态下制作。
- 在云服务器关机状态下，制作整机镜像的过程中，用户不能启动云服务器。
- 整机镜像创建过程中，请勿对源云服务器做任何操作，避免创建失败。
- 图2-12中，当云服务器备份还未创建成功，只是创建好磁盘快照时，整机镜像状态为“可用区x可用”（可用区x表示镜像源云服务器所在的可用区），此时，这个整机镜像只能在该可用区中发放云服务器。如果需要在区域内发放云服务器，需要等云服务器备份完全创建好，并且整机镜像状态为“正常”。

- 选择整机镜像切换云服务器操作系统时，仅能恢复整机镜像的系统盘数据。如果希望恢复或者迁移整机镜像中的数据盘数据，必须通过整机镜像创建新的云服务器。

约束与限制

- 创建整机镜像时，请确保云服务器已完成相关配置，否则可能导致整机镜像创建云服务器失败。

详情请参见“[创建私有镜像前云服务器、裸金属服务器或镜像文件需要完成哪些初始化配置?](#)”。

- 使用Windows操作系统云服务器制作整机镜像时，不允许云服务器存在跨区卷，否则制作的整机镜像创建云服务器时可能会导致数据丢失。
- 使用Linux操作系统云服务器制作整机镜像时，不允许云服务器存在由多个物理卷组成的卷组、或由多个物理卷组成的逻辑卷，否则制作的整机镜像创建云服务器时可能会造成数据丢失。
- 带有专属分布式存储磁盘的云服务器不支持创建整机镜像。
- 整机镜像不支持如下操作：不能发布为市场镜像，不允许导出、区域内复制。
- 使用Windows操作系统云服务器制作整机镜像时，需修改云服务器SAN策略为OnlineAll类型。否则可能导致使用镜像创建云服务器时，云服务器磁盘处于脱机状态。

Windows操作系统SAN策略分为三种类型：OnlineAll、OfflineShared、OfflineInternal

表 2-11 Windows 操作系统 SAN 策略类型

类型	说明
OnlineAll	表示所有新发现磁盘都置于在线模式。
OfflineShared	表示所有共享总线上（比如FC、ISCSI）的新发现磁盘都置于离线模式，非共享总线上的磁盘都置于在线模式。
OfflineInternal	表示所有新发现磁盘都置于离线模式。

- a. 运行cmd.exe，执行以下命令，使用DiskPart工具来查询云服务器当前的SAN策略。

diskpart

- b. 执行以下命令查看云服务器当前的SAN策略。

san

- 如果SAN策略为OnlineAll，请执行**exit**命令退出DiskPart。
- 否，请执行步骤c。

- c. 执行以下命令修改云服务器SAN策略为OnlineAll。

san policy=onlineall

操作步骤

步骤1 登录IMS控制台。

1. 登录管理控制台。
2. 选择“计算 > 镜像服务”。
进入镜像服务页面。

步骤2 创建整机镜像。

1. 单击右上角的“创建私有镜像”，进入创建私有镜像页面。
2. 在“镜像类型和来源”区域，创建方式选择“创建私有镜像”，镜像类型选择“整机镜像”。
3. 镜像源选择“云服务器”，从列表中选择相应的云服务器。

图 2-13 使用云服务器创建整机镜像



4. 选择“云服务器备份存储库”，用于存放备份。
创建的整机镜像及中间产物备份副本会默认存放在备份存储库中，因此必须选择一个云服务器备份存储库。
如果没有可用的存储库，请单击“新建云服务器备份存储库”进行创建，注意“保护类型”需选择“备份”。更多关于存储库、云备份的相关信息，请参见“[什么是云备份](#)”。
5. 在“配置信息”区域，填写镜像的基本信息。例如，镜像的名称和镜像描述。
6. 单击“立即创建”。
7. 根据界面提示，确认镜像参数。阅读并勾选协议，单击“提交申请”。

步骤3 返回私有镜像列表，查询创建的整机镜像的状态。

- 当镜像的状态为“正常”时，表示创建完成。
- 整机镜像状态为“可用区x可用”（可用区x表示镜像源云服务器所在的可用区）时：表示云服务器备份还未创建成功，只是创建好磁盘快照。

此时，这个整机镜像只能在该可用区中发放云服务器。如果需要在区域内发放云服务器，需要等云服务器备份完全创建好，并且整机镜像状态为“正常”，该过程大概需要10分钟，具体由云服务器的数据量决定，数据量越大，时间越长。

图 2-14 整机镜像状态

名称	状态	操作系统类型	操作系统	镜像类型
full-image-ecs-00	正常 可用区2可用	Windows	Windows Server 20...	ECS整机镜像(x86)

----结束

后续操作

- 整机镜像创建成功后，如果您想使用该镜像创建弹性云服务器，请在操作列单击“申请服务器”，进入创建云服务器的向导页面，请参考《弹性云服务器用户指南》完成操作。

说明

使用整机镜像创建弹性云服务器时：

- 系统会自动设置好系统盘和数据盘参数。
- 如果整机镜像中包含多块数据盘，需要加载一段时间才能正常显示系统盘信息，请耐心等待。
- 选择整机镜像切换云服务器操作系统时，仅能恢复整机镜像的系统盘数据。如果希望恢复或者迁移整机镜像中的数据盘数据，必须通过整机镜像创建新的云服务器。
- 如果您想共享整机镜像给其他租户，根据云服务器情况有两种实现方案。
 - 云服务器之前已经通过CSBS服务生成备份，那么制作的整机镜像如果要共享，必须进行资源迁移，将CSBS备份迁移至云备份中。迁移操作请参见[从原备份服务迁移资源](#)。
 - 云服务器之前未通过CSBS服务生成备份，那么制作的整机镜像可以直接共享，选中后单击“共享”即可。

2.10 通过云服务器备份创建整机镜像

操作场景

使用已有的云服务器备份制作整机镜像，可用于将云服务器备份创建为新的弹性云服务器。

说明

当前云服务器备份逐渐被云备份取代，若界面未显示云服务器备份选项，表示所在区域已不支持云服务器备份，请使用其他方式创建整机镜像。

背景知识

- 使用云服务器备份制作整机镜像时，整机镜像本身不收费，仅收取镜像关联的云服务器备份费用，详细的服务资费标准请参见[产品价格详情](#)中“云服务器备份”的内容。
- 删除整机镜像时，可以选择是否删除关联的云服务器备份。如果选择不删除，云服务器备份会继续收费。

- 选择整机镜像切换云服务器操作系统时，仅能恢复整机镜像的系统盘数据。如果希望恢复或者迁移整机镜像中的数据盘数据，必须通过整机镜像创建新的云服务器。

约束与限制

- 创建整机镜像时，请确保创建该云服务器备份所属的弹性云服务器已完成相关配置，否则可能导致整机镜像创建云服务器失败。
详情请参见“[创建私有镜像前云服务器、裸金属服务器或镜像文件需要完成哪些初始化配置？](#)”。
- 在云服务器关机状态下，制作整机镜像的过程中，用户不能启动云服务器。
- 使用云服务器备份创建整机镜像时，不允许云服务器备份存在共享卷。
- 使用云服务器备份创建整机镜像时，云服务器备份必须是可用状态，且每个云服务器备份只能创建一个整机镜像。
- 整机镜像不支持如下操作：不能发布为市场镜像，不允许导出、区域内复制。

操作步骤

步骤1 登录IMS控制台。

1. 登录管理控制台。
 2. 选择“计算 > 镜像服务”。
- 进入镜像服务页面。

步骤2 创建整机镜像。

1. 单击右上角的“创建私有镜像”，进入创建私有镜像页面。
2. 在“镜像类型和来源”区域，创建方式选择“创建私有镜像”，镜像类型选择“整机镜像”。
3. 镜像源选择“云服务器备份”，从列表中选择相应的云服务器备份。
4. 在“配置信息”区域，填写镜像的基本信息。例如，镜像的名称和镜像描述。
5. 单击“立即创建”。
6. 根据界面提示，确认镜像参数。阅读并勾选协议，单击“提交申请”。

步骤3 返回私有镜像界面查询创建的整机镜像的状态。

当镜像的状态为“正常”时，表示创建完成。

----结束

后续操作

- 整机镜像创建成功后，如果您想使用该镜像创建弹性云服务器，请在操作列单击“申请服务器”，进入创建云服务器的向导页面，请参考《弹性云服务器用户指南》完成操作。

说明

使用整机镜像创建弹性云服务器时：

- 系统会自动设置好系统盘和数据盘参数。
- 如果整机镜像中包含多块数据盘，需要加载一段时间才能正常显示系统盘信息，请耐心等待。

- 选择整机镜像切换云服务器操作系统时，仅能恢复整机镜像的系统盘数据。如果希望恢复或者迁移整机镜像中的数据盘数据，必须通过整机镜像创建新的云服务器。
- 如果您想共享整机镜像给其他租户，需要将资源迁移至云备份（CBR），因为只有通过云备份（CBR）创建的整机镜像才支持共享功能。迁移操作请参见[从原备份服务迁移资源](#)。

2.11 通过云备份创建整机镜像

操作场景

使用已有的云备份制作整机镜像，可用于将云备份创建为新的弹性云服务器。

背景知识

- 云备份（Cloud Backup and Recovery, CBR）服务提供对云硬盘、弹性云服务器和裸金属服务器的备份保护服务，并支持利用备份数据恢复服务器和磁盘的数据。如果您已通过CBR服务为弹性云服务器创建云备份，可以参考本章节，使用已有的云备份制作整机镜像。
- 使用云备份制作整机镜像时，创建镜像本身不收费，仅收取镜像关联的云备份费用，详细的服务资费标准请参见[产品价格详情](#)中“云备份CBR”的内容。
- 删除整机镜像时，可以选择是否删除关联的云备份。如果选择不删除，云备份会继续收费。
- 选择整机镜像切换云服务器操作系统时，仅能恢复整机镜像的系统盘数据。如果希望恢复或者迁移整机镜像中的数据盘数据，必须通过整机镜像创建新的云服务器。

约束与限制

- 创建整机镜像前，请确保创建该云备份所属的弹性云服务器已完成相关配置，否则可能导致整机镜像创建云服务器失败。
详情请参见“[创建私有镜像前云服务器、裸金属服务器或镜像文件需要完成哪些初始化配置？](#)”。
- 每个云备份只能创建一个整机镜像。
- 在云服务器关机状态下，制作整机镜像的过程中，用户不能启动云服务器。
- 通过云备份创建的整机镜像可以共享给其他租户。但是，如果这个云备份是由其他租户共享的，那么创建的整机镜像不支持共享。
- 整机镜像不支持如下操作：不能发布为市场镜像，不允许导出、区域内复制。

操作步骤

步骤1 登录IMS控制台。

1. 登录管理控制台。
2. 选择“计算 > 镜像服务”。
进入镜像服务页面。

步骤2 创建整机镜像。

1. 单击右上角的“创建私有镜像”，进入创建私有镜像页面。
2. 在“镜像类型和来源”区域，创建方式选择“创建私有镜像”，镜像类型选择“整机镜像”。
3. 镜像源选择“云备份”，从列表中选择相应的云备份。
4. 在“配置信息”区域，填写镜像的基本信息。例如，镜像的名称和镜像描述。
5. 单击“立即创建”。
6. 根据界面提示，确认镜像参数。阅读并勾选协议，单击“提交申请”。

步骤3 返回私有镜像界面查询创建的整机镜像的状态。

当镜像的状态为“正常”时，表示创建完成。

----结束

后续操作

整机镜像创建成功后，您可以进行以下操作：

- 如果想使用该镜像创建弹性云服务器，请在操作列单击“申请服务器”，进入创建云服务器的向导页面，在选择镜像时，选择“私有镜像”即可。详细操作请参考[“自定义购买弹性云服务器”](#)完成操作。

说明

使用整机镜像创建弹性云服务器时：

- 系统会自动设置好系统盘和数据盘参数。
- 如果整机镜像中包含多块数据盘，需要加载一段时间才能正常显示系统盘信息，请耐心等待。
- 如果要将该镜像共享给其他账号，请在操作列单击“更多 > 共享”，输入对方的项目ID即可。详细操作请参考[共享指定镜像](#)。
- 选择整机镜像切换云服务器操作系统时，仅能恢复整机镜像的系统盘数据。如果希望恢复或者迁移整机镜像中的数据盘数据，必须通过整机镜像创建新的云服务器。
- 如果要将该镜像复制到其他区域，请在操作列单击“更多 > 复制”，默认复制类型为“跨区域复制”，按要求填写名称、目的区域等参数。详细操作请参考[跨区域复制镜像](#)。

2.12 通过 ISO 文件创建 Windows 系统盘镜像

2.12.1 创建流程（Windows）

ISO是一种光盘映像文件，通过特定的压缩方式，将大量的数据文件统一为一个后缀名为iso的映像文件。ISO文件可以理解为从光盘中复制出来的数据文件，所以ISO文件无法直接使用，需要利用一些工具进行解压后才能使用。例如使用虚拟光驱打开，或者将ISO文件刻录到光盘中后，使用光驱来进行读取。

本章介绍通过ISO文件创建Windows系统盘镜像的操作过程。

说明

仅适用于管理控制台操作。如果您是API用户，请参考[“使用ISO文件创建镜像”](#)。

创建过程

通过ISO文件创建Windows系统盘镜像的流程如图2-15所示。

图 2-15 创建过程（Windows 系统盘镜像）

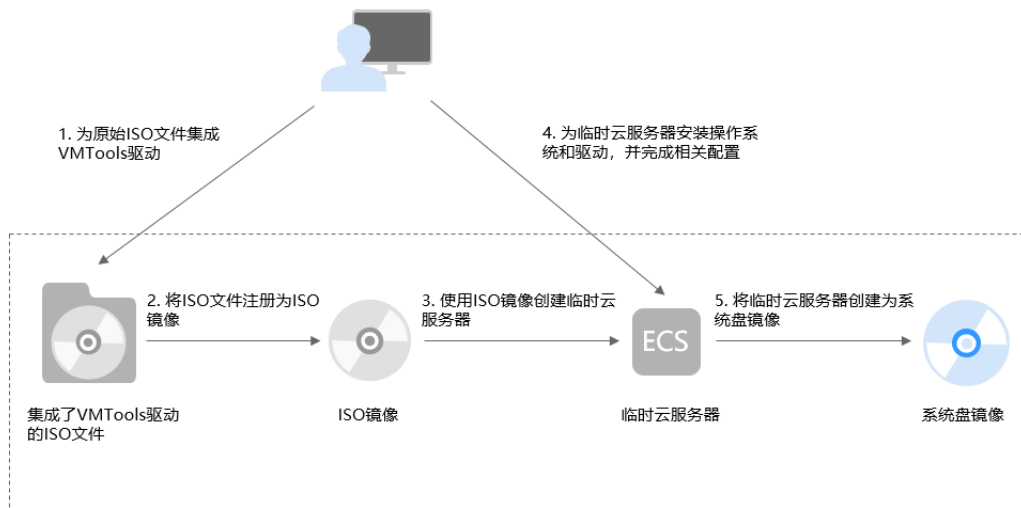

步骤说明如下：

1. 为原始ISO文件集成VMTools驱动

由于Windows操作系统采用ide磁盘和virtio网卡，因此需要在注册为云平台的镜像前，先在Windows操作系统的ISO文件中集成VMTools驱动。详情请参考[为原始ISO文件集成VMTools驱动](#)。

2. 将ISO文件注册为ISO镜像

在管理控制台上将已集成VMTools驱动的ISO文件注册为镜像。该镜像为ISO镜像，不能直接用于发放云服务器。详情请参考[将ISO文件注册为镜像（Windows）](#)。

3. 使用ISO镜像创建临时云服务器

使用注册成功的ISO镜像创建一个临时云服务器，该云服务器为空云服务器，即没有操作系统，也未安装任何驱动。详情请参考[使用ISO镜像创建Windows云服务器](#)。

4. 为临时云服务器安装操作系统和驱动，并完成相关配置

包含如下操作：安装操作系统、安装VMTools驱动、安装PV driver、配置网卡属性等。详情请参考[安装Windows操作系统和VMTools驱动](#)和[配置云服务器并创建Windows系统盘镜像](#)中的步骤步骤1。

5. 将临时云服务器创建为系统盘镜像

在管理控制台上将已完成安装和配置的临时云服务器创建为系统盘镜像。镜像创建成功后，删除临时云服务器避免继续产生费用。详情请参考[通过云服务器创建Windows系统盘镜像](#)。

约束与限制

- 使用ISO文件注册的ISO镜像无法在创建云服务器页面选择到，也无法用来切换操作系统，必须完成操作系统及驱动安装做成系统盘镜像后才能使用。

- ISO镜像在镜像服务页面创建的临时云服务器只建议用来装机，部分功能受限。如：不支持挂载磁盘操作。
- “拉美-圣保罗一”和“拉美-圣地亚哥”区域暂不支持导入ISO镜像。

2.12.2 为原始 ISO 文件集成 VMTools 驱动

操作场景

由于Windows操作系统采用ide磁盘和virtio网卡，因此需要在注册为云平台的镜像前，先在Windows操作系统的ISO文件中集成VMTools驱动。由于ISO通常是将光盘文件做成一个文件，而部分光盘软件设定只能从光驱进行安装，直接解压后无法使用，因此需要用到虚拟光驱软件。

本节操作以AnyBurn、UltraISO软件为例，介绍如何为ISO文件集成VMTools驱动。

说明

- AnyBurn是一款轻量级但专业的CD/DVD/蓝光刻录软件，并提供免费版本。
- UltraISO是收费软件，试用版的UltraISO软件不能保存大小超过300M的ISO文件，请使用正式版本的软件。

前提条件

已准备ISO文件。

说明

ISO文件名称只能包含英文字母、数字、中划线(-)和下划线(_)。如果不符合要求，请先修改名称。

AnyBurn 软件操作步骤

1. 下载AnyBurn，并安装至本地。
2. 下载VMTools驱动包，并解压至本地。
VMTools下载地址：<https://ecs-instance-driver.obs.cn-north-1.myhuaweicloud.com/vmtools-windows.zip>
不同版本Windows操作系统和VMTools软件包的对应关系，请参见[相关软件及获取方式](#)。
3. 使用AnyBurn打开ISO文件。
 - a. 打开AnyBurn软件，选择“编辑镜像文件”。



b. 选择ISO文件，单击“下一页”。

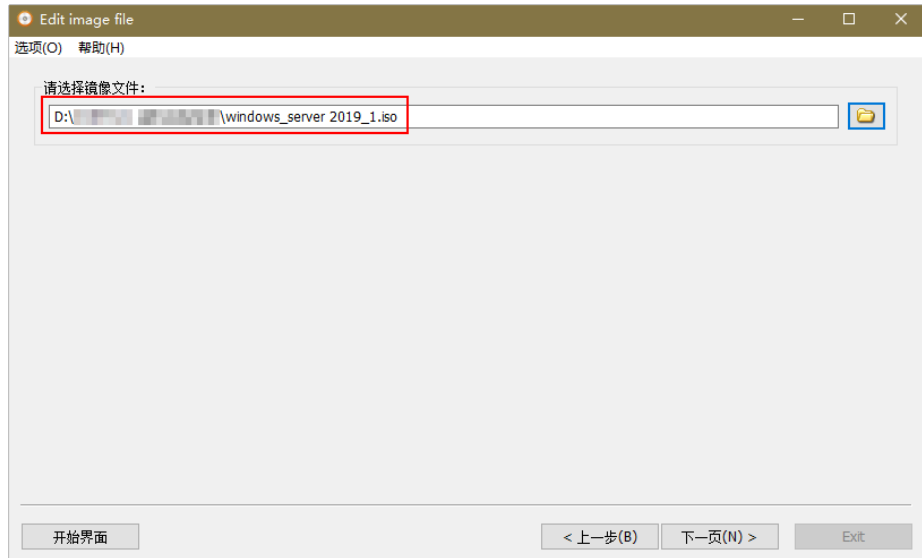

4. 编辑ISO文件，集成VMTools驱动。

a. 解压步骤2中下载的“vmtools-windows.zip”文件，得到“vmtools-windows.iso”，再次解压后得到“vmtools-windows”文件夹，如图所示。

图 2-16 “vmtools-windows” 文件夹

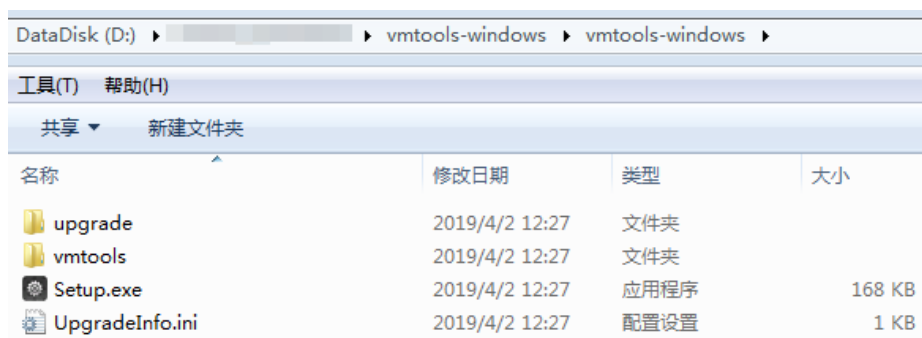

- b. 将解压的“vmtools-windows”文件夹整体拖到ISO文件父节点下（或单击“增加”并选择“vmtools-windows”文件夹），单击“下一页”。

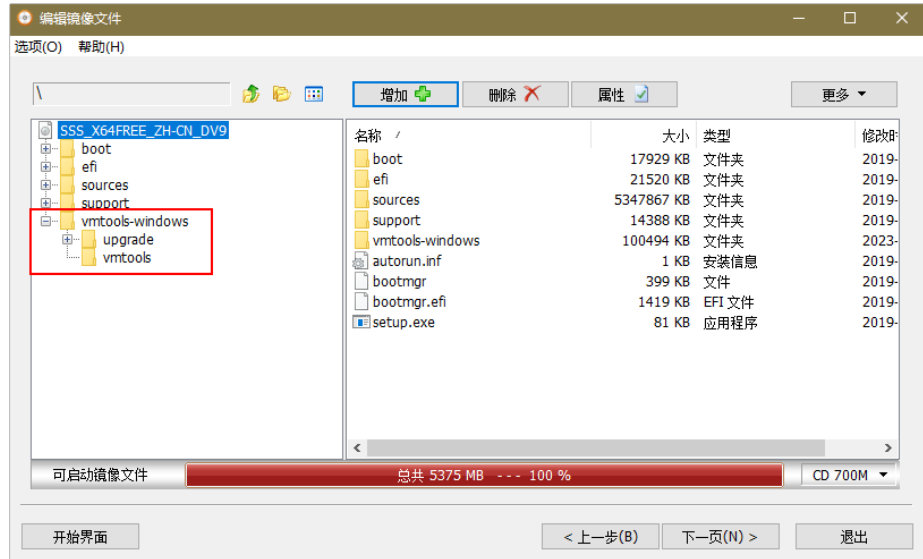

- c. 指定保存的路径及ISO文件名称，选择文件保存为ISO格式，单击“开始生成”。

生成ISO文件结束后，请在保存路径下查看集成VMTools驱动的ISO文件。

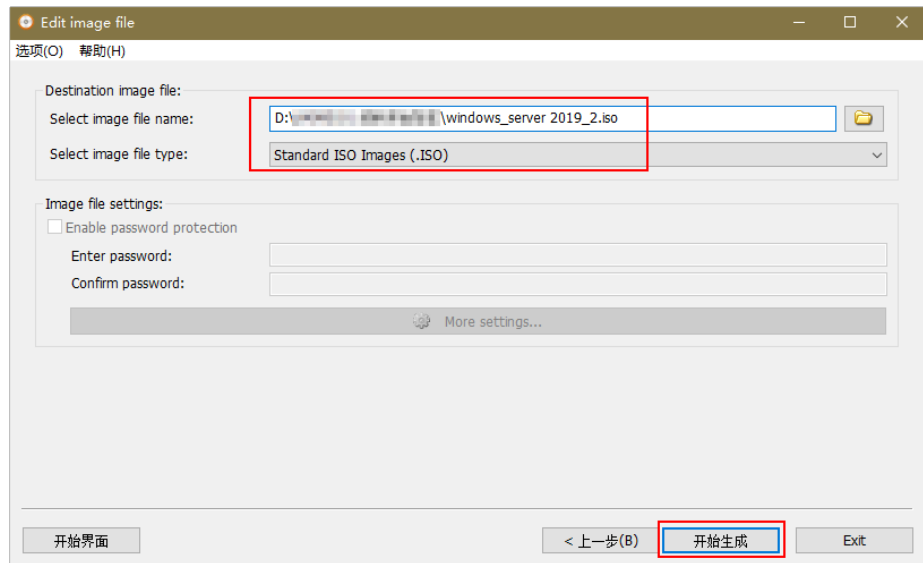

UltraISO 软件操作步骤

1. 下载UltraISO，并安装至本地。
下载地址：<https://www.ultraiso.com/>
2. 下载VMTools驱动包，并解压至本地。
VMTools下载地址：<https://ecs-instance-driver.obs.cn-north-1.myhuaweicloud.com/vmtools-windows.zip>
不同版本Windows操作系统和VMTools软件包的对应关系，请参见[相关软件及获取方式](#)。
3. 使用UltraISO打开ISO文件，如图2-17所示。

图 2-17 打开 ISO 文件

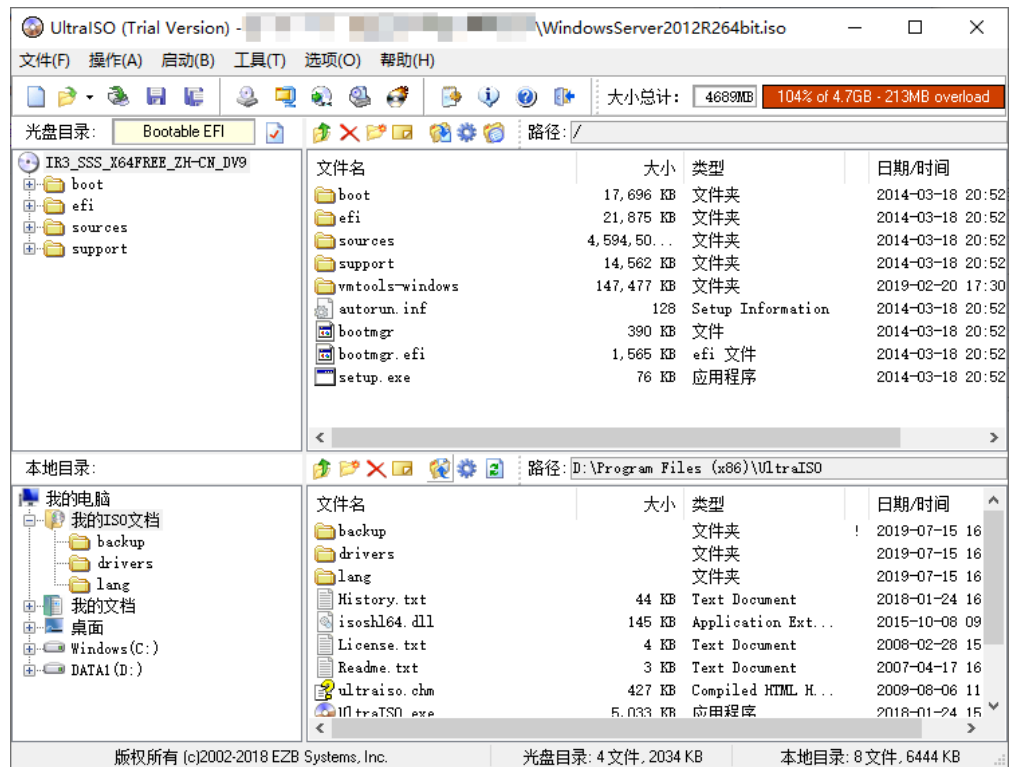

注意

ISO格式的镜像文件请使用UltraISO工具打开，请勿使用普通压缩工具打开，否则会丢失ISO的引导数据。

- 解压2中下载的“vmtools-windows.zip”文件，得到“vmtools-windows.iso”，再次解压后得到“vmtools-windows”文件夹，如图2-18所示。

图 2-18 “vmtools-windows” 文件夹

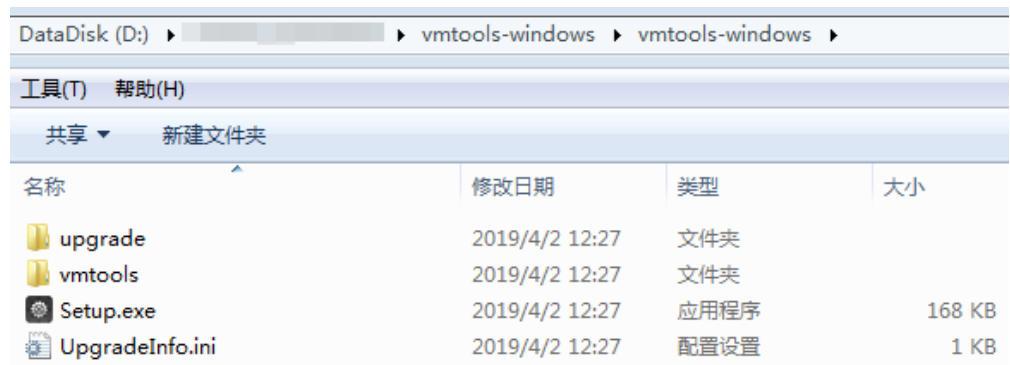

- 将4中解压的“vmtools-windows”文件夹整体拖到ISO文件父节点下，如图2-19所示。

图 2-19 添加“vmtools-windows”文件夹至 ISO 文件中

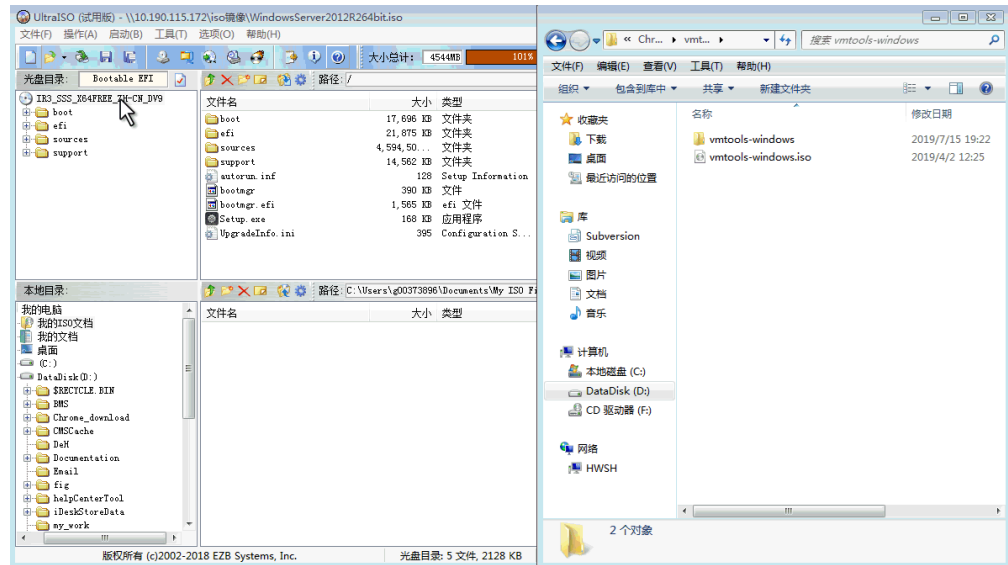

6. 在UltraISO中，将已集成VMTools驱动的ISO文件另存为iso格式，导出至本地。

2.12.3 将 ISO 文件注册为镜像（Windows）

操作场景

通过注册镜像操作，将外部镜像ISO文件注册为云平台的私有镜像，即ISO镜像。注册镜像前，需先将[为原始ISO文件集成VMTools驱动](#)中保存的ISO文件上传到OBS桶中。

使用ISO文件注册的ISO镜像不支持复制、导出和加密。

前提条件

- 待注册文件需为iso格式。
- 已上传ISO镜像文件到OBS的个人桶中。具体操作请参见[上传镜像文件（Windows）](#)。

操作步骤

步骤1 登录IMS控制台。

1. 登录管理控制台。
2. 选择“计算 > 镜像服务”。
进入镜像服务页面。

步骤2 创建ISO镜像。

1. 单击右上角的“创建私有镜像”，进入创建私有镜像页面。
2. 在“镜像类型和来源”区域，创建方式选择“导入私有镜像”，镜像类型选择“ISO镜像”。
3. 从镜像文件列表中先选择保存ISO镜像文件的桶，再选择对应的ISO文件。

图 2-20 使用 ISO 文件创建私有镜像



4. 在“配置信息”区域，填写镜像的基本信息。

图 2-21 配置镜像信息



- 架构类型：根据待注册的镜像文件的架构类型，选择“x86”或“ARM”。

说明

该参数仅在支持ARM规格的区域需要配置。

- 启动方式：取值为“BIOS”和“UEFI”。请确保选择的启动方式与镜像文件中的启动方式一致，否则，使用该镜像创建的弹性云服务器无法启动。ARM架构类型不支持BIOS启动方式。

说明

若镜像文件的启动方式为“BIOS”但选择了“UEFI”，会导致无法调整分辨率。

- 操作系统：选择ISO镜像文件对应的操作系统。为保证镜像的正常创建和使用，请确保选择的操作系统与镜像文件的操作系统类型一致。

- 系统盘：设置系统盘容量，范围为40-1024GB，要求不小于镜像文件的系统盘大小。
- 名称：输入镜像的名称。
- 企业项目：选择资源所属的企业项目。
- 标签：可选配置，根据需要为待创建私有镜像添加资源标签。建议在TMS中创建预定义标签。创建预定义标签请参考：[创建预定义标签](#)。

📖 说明

如您的组织已经设定了镜像的相关标签策略，则需按照标签策略规则为私有镜像添加标签。标签不符合标签策略的规则，则可能会导致私有镜像标签创建失败，请联系组织管理员了解标签策略详情。

- 每个标签由键值对组成，标签的key的长度不超过36个字符，value的长度不超过43个字符。key不能为空或空白字符串，value不能为空，但可以是空白字符串。
 - 单个镜像最多添加10个标签。
 - 描述：可选配置，根据需要输入描述信息。
5. 单击“立即创建”。
 6. 根据界面提示，确认镜像参数。阅读并勾选《镜像制作承诺书》和《华为镜像免责声明》，单击“提交申请”。

步骤3 返回私有镜像界面，查看创建的ISO镜像的状态。

当镜像的状态为“正常”时，表示创建成功。

----结束

2.12.4 使用 ISO 镜像创建 Windows 云服务器

操作场景

该任务指导用户使用已注册成功的ISO镜像创建弹性云服务器。

约束与限制

暂不支持专属云用户通过ISO镜像创建弹性云服务器。

用户在指定区域申请了[专属云服务](#)，那么该用户就是专属云用户。更多信息详见[专属云](#)。

操作步骤

步骤1 登录IMS控制台。

1. 登录管理控制台。
 2. 选择“计算 > 镜像服务”。
- 进入镜像服务页面。

步骤2 创建弹性云服务器。

1. 单击“私有镜像”页签，在ISO镜像所在行的“操作”列下，单击“安装服务器”，创建云服务器。

由于此云服务器仅作为临时云服务器使用，最终需要删除。因此，系统会默认创建一个固定规格且“按需付费”的云服务器，使用该云服务器创建的私有镜像再次创建云服务器时不会限制规格和付费方式。

📖 说明

对于**专属云**用户，不支持使用ISO镜像创建临时云服务器操作，此时“安装服务器”按钮灰化。

2. 根据界面提示完成云服务器的配置，并单击“确定”。

图 2-22 安装弹性云服务器



----结束

后续操作

弹性云服务器创建成功后，使用平台提供的“远程登录”方式，登录弹性云服务器，继续执行后续的安装操作系统和相关驱动操作。

2.12.5 安装 Windows 操作系统和 VMTools 驱动

操作场景

该任务以“Windows Server 2008 R2 64位”操作系统为例，指导用户安装Windows操作系统。

由于镜像文件不同，安装步骤稍有不同，请根据实际的安装界面提示进行操作。

📖 说明

请根据实际情况完成时区、KMS地址、补丁服务器、输入法、语言等相关配置。

前提条件

已使用平台提供的“远程登录”方式（即VNC登录），连接云服务器并进入安装界面。

操作步骤

⚠️ 注意

操作系统安装成功前，禁止关闭或重启弹性云服务器，否则会导致操作系统安装失败。

步骤1 安装Windows操作系统。

1. 在安装界面设置安装首选项，如[图2-23](#)所示。

图 2-23 安装首选项



2. 单击“下一步”。
进入安装确认界面，如[图2-24](#)所示。

图 2-24 安装确认



3. 单击“现在安装”。
进入“选择要安装的操作系统”界面，如图2-25所示。

图 2-25 版本选择

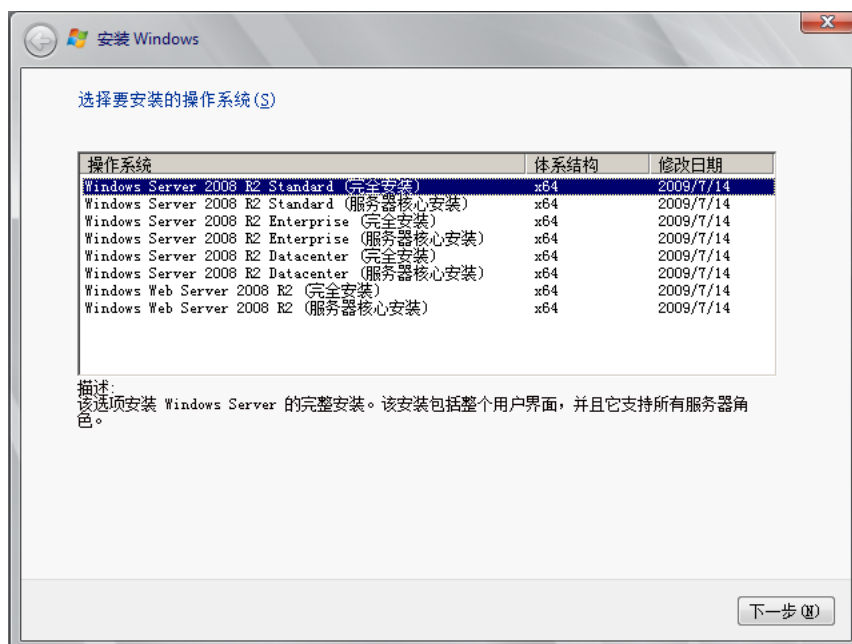

4. 选择待安装的操作系统版本，并单击“下一步”。
进入“请阅读许可条款”界面，如图2-26所示。

图 2-26 许可条款



5. 勾选“我接受许可条款”，并单击“下一步”。
进入“您想进行何种类型的安装？”界面，如图2-27所示。

图 2-27 安装类型



6. 选择“自定义（高级）”。
进入“您想将Windows安装在何处？”界面。
 - 如果系统提示未查找到驱动器，如图2-28所示，则执行步骤1.7。

图 2-28 安装位置



- 如果系统显示磁盘，如图2-29所示，则执行步骤1.10。

图 2-29 安装位置



7. 依次单击“加载驱动程序 > 浏览”。

图 2-30 浏览

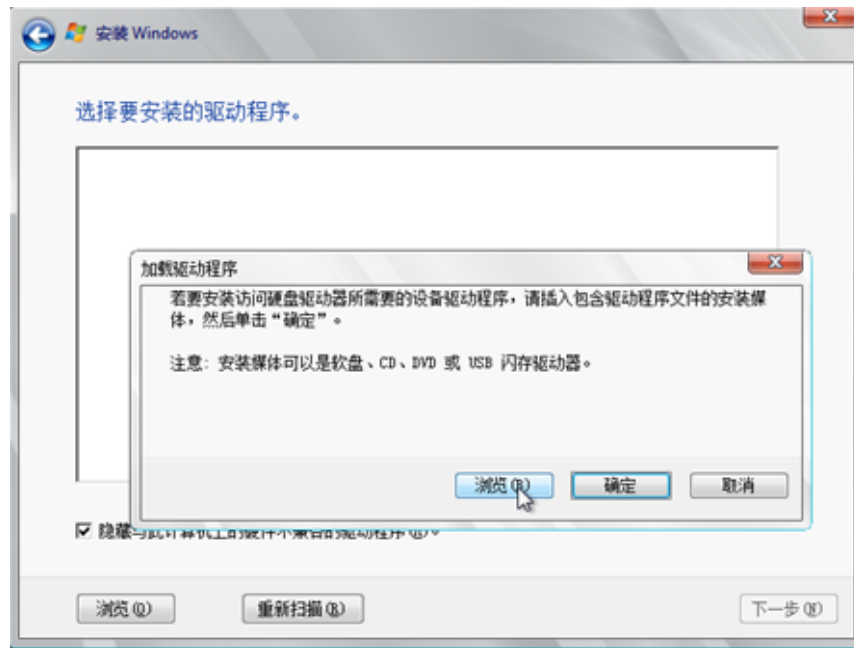

8. 根据如下路径，选择“viostor”并单击“确定”。
浏览路径：vmtools-windows/upgrade/\$OS_Version/drivers/viostor
9. 选择对应操作系统的驱动程序，并单击“下一步”。
系统可能提供了多个驱动程序以供选择，请选择“VISOTOR.INF”，如图2-31所示。

图 2-31 选择要安装的驱动程序

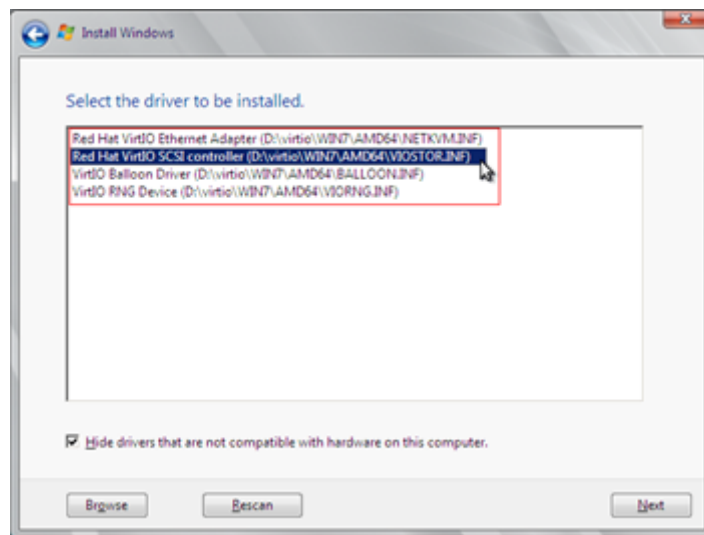

10. 选择磁盘，并单击“下一步”。

图 2-32 安装位置



说明

如果磁盘类型为“脱机”状态，如图2-33所示，需先关机并开机云服务器，然后再重新安装操作系统。

图 2-33 磁盘脱机



11. 进入“正在安装Windows”界面，开始安装操作系统，如图2-34所示。
安装过程大约耗时50分钟，过程中云服务器会自动重启，请重新登录弹性云服务器并按照提示完成操作系统的后续配置。

📖 说明

后续配置中，需要设置操作系统用户的密码。
支持的特殊字符包括：!@\$%^_+=+[{]!./?

图 2-34 安装进度



步骤2 安装相关驱动。

1. 打开“计算机”，并双击驱动器，如图2-35所示。

图 2-35 打开驱动器

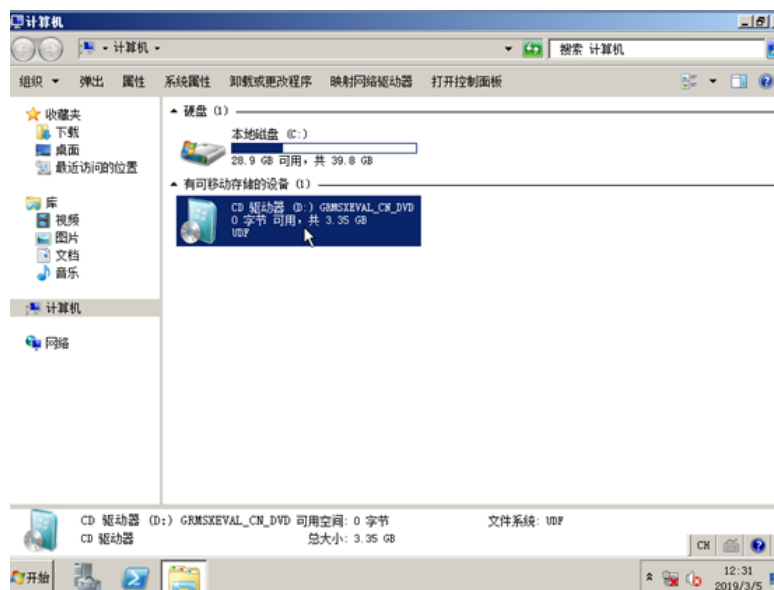

2. 双击打开“vmttools-windows”文件夹。

图 2-36 打开“vmtools-windows”文件夹

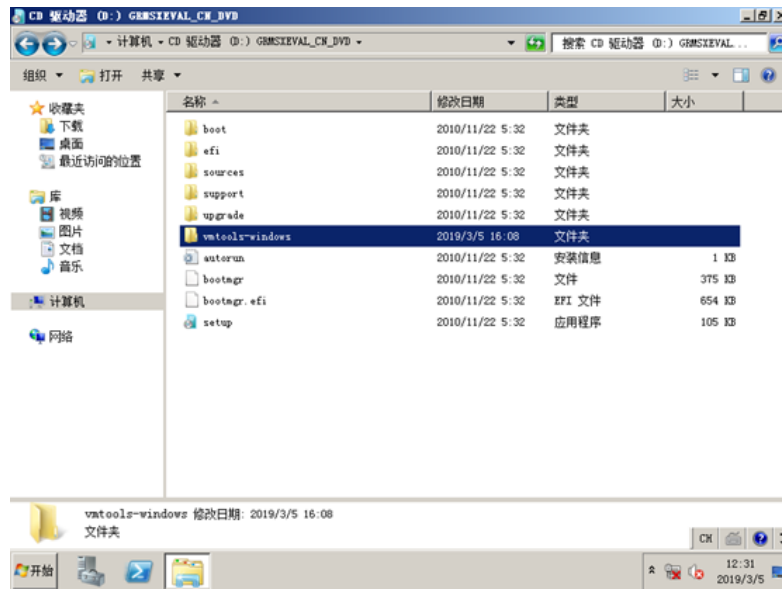

3. 双击运行“Setup”文件。

图 2-37 运行“Setup”文件

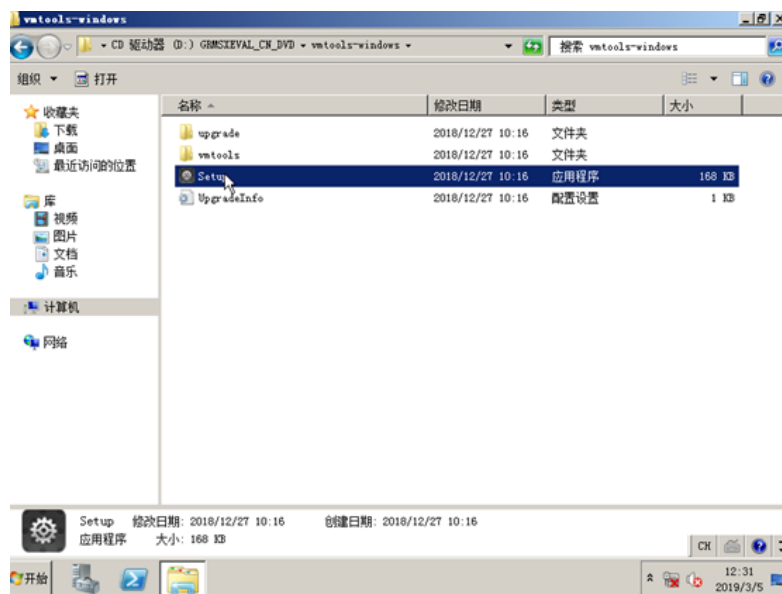

4. 根据界面提示进行驱动的安装。

图 2-38 安装 UVP VMTools for Windows

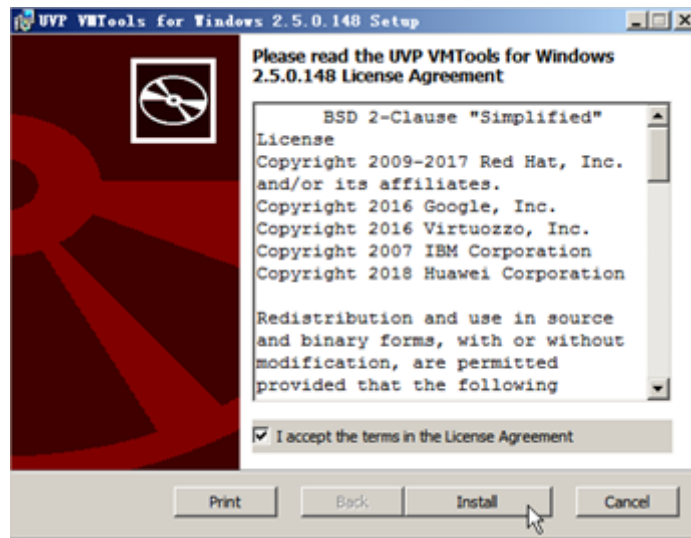

5. 驱动安装完成后，进入“设备管理器”，检查红框标注的驱动是否均安装成功。

图 2-39 查看设备管理器

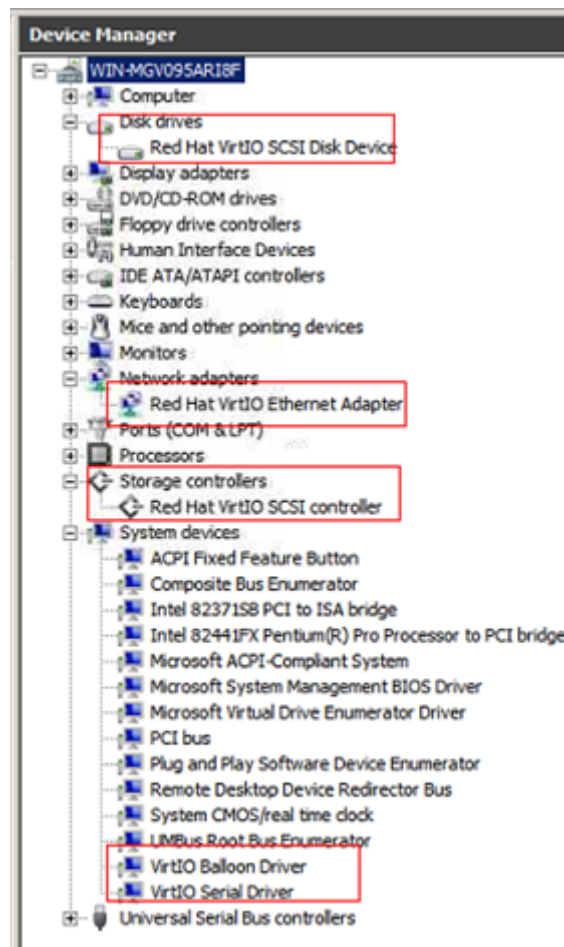

---结束

后续操作

请检查分辨率是否可以正常调整。若无法正常调整，请检查系统启动模式。

按下Win+R，打开运行命令输入框，在里面输入“msinfo32”，按回车键。在系统信息界面右侧窗口找到BIOS模式。

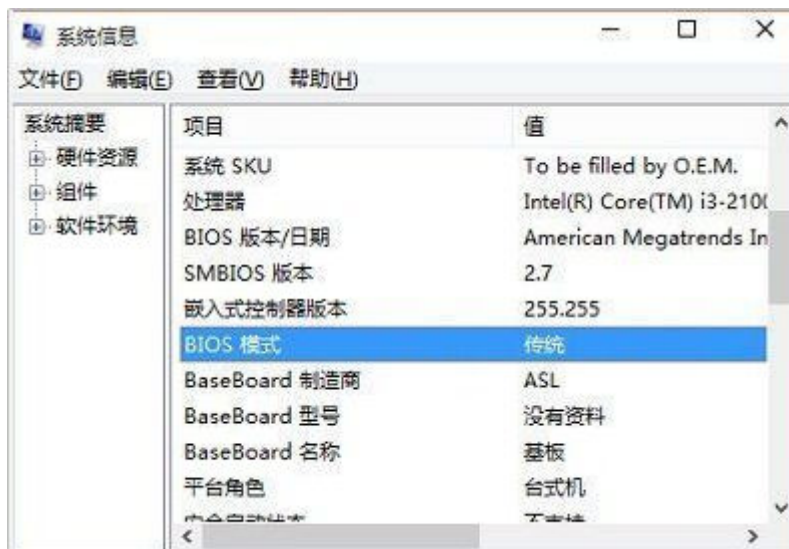

- 如果显示“传统”，表示系统启动方式为BIOS。请重新在[启动方式](#)步骤选择“BIOS”启动方式。
- 如果显示“UEFI”，表示系统启动方式为UEFI，设置方法参见[UEFI启动方式安装的Windows操作系统无法调整分辨率如何解决](#)。

2.12.6 配置云服务器并创建 Windows 系统盘镜像

操作场景

安装完操作系统后的临时云服务器还需要进行相关配置，并安装云平台提供的Guest OS driver，才能保证后续创建的云服务器正常使用。

📖 说明

Guest OS driver包括VMTools驱动和PV driver，在前面步骤中已为云服务器安装VMTools驱动，因此本节只需要安装PV driver即可。

该任务指导用户完成Windows云服务器的相关配置与驱动安装，从而创建为Windows系统盘镜像。

操作步骤

步骤1 配置云服务器。

1. 检查网卡属性是否为DHCP。如果云服务器网络配置为静态IP地址，请参考“[设置网卡属性为DHCP](#)”修改为DHCP方式。
2. 对于需要使用Windows远程桌面连接方式进行访问的云服务器，需要开启远程桌面连接功能，请参考“[开启远程桌面连接功能](#)”。
3. 安装PV driver，请参考“[安装PV driver](#)”。
安装完以后需要清除系统日志，请参考“[清除系统日志](#)”。

4. 安装并配置Cloudbase-Init，保证镜像创建的新云服务器可以使用控制台的“用户数据注入”功能注入初始化自定义信息（例如为云服务器设置登录密码）。请参考[“安装并配置Cloudbase-Init工具”](#)。
5. （可选）配置增值功能。
 - 开启网卡多队列，请参考[“如何设置镜像的网卡多队列属性？”](#)。
 - 配置IPv6地址，请参考[“如何开启云服务器动态获取IPv6（试用）？”](#)。

步骤2 关机云服务器，使上述配置生效。

步骤3 创建Windows系统盘镜像。

具体操作请参考[通过云服务器创建Windows系统盘镜像](#)。

----结束

后续操作

系统盘镜像创建成功后，请及时删除临时云服务器，避免继续产生费用。

2.13 通过 ISO 文件创建 Linux 系统盘镜像

2.13.1 创建流程（Linux）

ISO是一种光盘映像文件，通过特定的压缩方式，将大量的数据文件统一为一个后缀名为iso的映像文件。ISO文件可以理解为从光盘中复制出来的数据文件，所以ISO文件无法直接使用，需要利用一些工具进行解压后才能使用。例如使用虚拟光驱打开，或者将ISO文件刻录到光盘中后，使用光驱来进行读取。

本章介绍通过ISO文件创建Linux系统盘镜像的操作过程。

说明

仅适用于管理控制台操作。如果您是API用户，请参考[“使用ISO文件创建镜像”](#)。

创建过程

通过ISO文件创建Linux系统盘镜像的流程如[图2-40](#)所示。

图 2-40 创建过程（Linux 系统盘镜像）

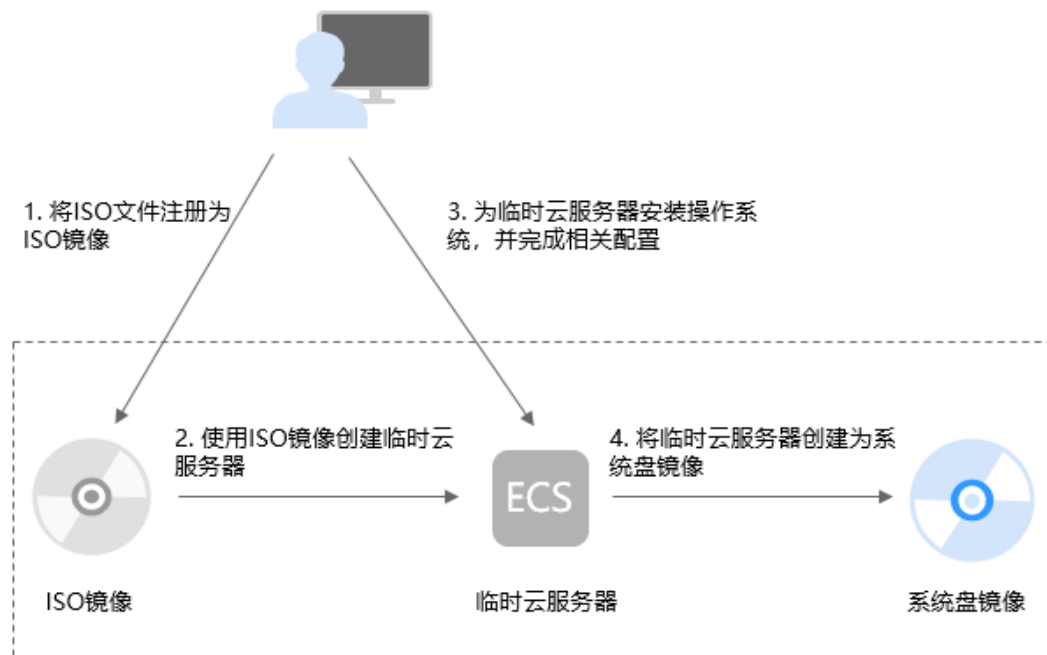

步骤说明如下：

1. 将ISO文件注册为ISO镜像

在管理控制台上将准备好的ISO文件注册为镜像。该镜像为ISO镜像，不能直接用于发放云服务器。详情请参考[将ISO文件注册为镜像（Linux）](#)。

2. 使用ISO镜像创建临时云服务器

使用注册成功的ISO镜像创建一个临时云服务器，该云服务器为空云服务器，即没有操作系统，也未安装任何驱动。详情请参考[使用ISO镜像创建Linux云服务器](#)。

3. 为临时云服务器安装操作系统和驱动，并完成相关配置

包含如下操作：安装操作系统、安装原生的XEN和KVM驱动、配置网卡属性、清理网络规则文件等。详情请参考[安装Linux操作系统和配置云服务器并创建Linux系统盘镜像](#)中的步骤步骤1。

4. 将临时云服务器创建为系统盘镜像

在管理控制台上将已完成安装和配置的临时云服务器创建为系统盘镜像。镜像创建成功后，删除临时云服务器避免继续产生费用。详情请参考[通过云服务器创建Linux系统盘镜像](#)。

约束与限制

- 使用ISO文件注册的ISO镜像无法在创建云服务器页面选择到，也无法用来切换操作系统，必须完成操作系统及驱动安装做成系统盘镜像后才能使用。
- ISO镜像在镜像服务页面创建的临时云服务器只建议用来装机，部分功能受限。如：不支持挂载磁盘操作。
- “拉美-圣保罗一”和“拉美-圣地亚哥”区域暂不支持导入ISO镜像。

2.13.2 将 ISO 文件注册为镜像（Linux）

操作场景

通过注册镜像操作，将外部镜像ISO文件注册为云平台的私有镜像，即ISO镜像。注册镜像前，需先将ISO文件上传到OBS桶中。

使用ISO文件注册的ISO镜像不支持复制、导出和加密。

前提条件

- 待注册文件需为iso格式。
- 已上传ISO镜像文件到OBS的个人桶中。具体操作请参见[上传镜像文件（Linux）](#)。

说明

ISO镜像文件名称只能包含英文字母、数字、中划线（-）和下划线（_）。如果不符合要求，请先修改名称再上传至OBS桶。

操作步骤

步骤1 登录IMS控制台。

- 登录管理控制台。
 - 选择“计算 > 镜像服务”。
- 进入镜像服务页面。

步骤2 创建ISO镜像。

- 单击右上角的“创建私有镜像”，进入创建私有镜像页面。
- 在“镜像类型和来源”区域，创建方式选择“导入私有镜像”，镜像类型选择“ISO镜像”。
- 从镜像文件列表中先选择保存ISO镜像文件的桶，再选择对应的ISO文件。

图 2-41 使用 ISO 文件创建私有镜像



- 在“配置信息”区域，填写镜像的基本信息。

图 2-42 配置镜像信息

- 架构类型：根据待注册的镜像文件的架构类型，选择“x86”或“ARM”。

说明

该参数仅在支持ARM规格的区域需要配置。

- 启动方式：取值为“BIOS”和“UEFI”。请确保选择的启动方式与镜像文件中的启动方式一致，否则，使用该镜像创建的弹性云服务器无法启动。ARM架构类型不支持BIOS启动方式。

说明

若镜像文件的启动方式为“BIOS”但选择了“UEFI”，会导致无法调整分辨率。

- 操作系统：选择ISO镜像文件对应的操作系统。为保证镜像的正常创建和使用，请确保选择的操作系统与镜像文件的操作系统类型一致。
- 系统盘：设置系统盘容量，范围为40-1024GB，要求不小于镜像文件的系统盘大小。
- 名称：输入镜像的名称。
- 企业项目：选择资源所属的企业项目。
- 标签：可选配置，根据需要为待创建私有镜像添加资源标签。建议在TMS中创建预定义标签。创建预定义标签请参考：[创建预定义标签](#)。

说明

如您的组织已经设定了镜像的相关标签策略，则需按照标签策略规则为私有镜像添加标签。标签不符合标签策略的规则，则可能会导致私有镜像标签创建失败，请联系组织管理员了解标签策略详情。

- 每个标签由键值对组成，标签的key的长度不超过36个字符，value的长度不超过43个字符。key不能为空或空白字符串，value不能为空，但可以是空白字符串。
- 单个镜像最多添加10个标签。
- 描述：可选配置，根据需要输入描述信息。

5. 单击“立即创建”。
6. 根据界面提示，确认镜像参数。阅读并勾选《镜像制作承诺书》和《华为镜像免责声明》，单击“提交申请”。

步骤3 返回私有镜像界面，查看创建的ISO镜像的状态。

当镜像的状态为“正常”时，表示创建成功。

----结束

2.13.3 使用 ISO 镜像创建 Linux 云服务器

操作场景

该任务指导用户使用已注册成功的ISO镜像创建弹性云服务器。

约束与限制

暂不支持专属云用户通过ISO镜像创建弹性云服务器。

用户在指定区域申请了[专属云服务](#)，那么该用户就是专属云用户。更多信息详见[专属云](#)。

操作步骤

步骤1 登录IMS控制台。

1. 登录管理控制台。
 2. 选择“计算 > 镜像服务”。
- 进入镜像服务页面。

步骤2 创建弹性云服务器。

1. 单击“私有镜像”页签，在ISO镜像所在行的“操作”列下，单击“安装服务器”，创建云服务器。

由于此云服务器仅作为临时云服务器使用，最终需要删除。因此，系统会默认创建一个固定规格且“按需付费”的云服务器，使用该云服务器创建的私有镜像再次创建云服务器时不会限制规格和付费方式。

说明

对于[专属云](#)用户，不支持使用ISO镜像创建临时云服务器操作，此时“安装服务器”按钮灰化。

2. 根据界面提示完成云服务器的配置，并单击“确定”。

图 2-43 安装弹性云服务器



---结束

后续操作

弹性云服务器创建成功后，使用平台提供的“远程登录”方式，登录弹性云服务器，继续执行后续的安装操作系统和相关驱动操作。

2.13.4 安装 Linux 操作系统

操作场景

该任务以“CentOS 7 64位”操作系统为例，指导用户安装Linux操作系统。

由于镜像文件不同，安装步骤稍有不同，请根据实际的安装界面提示进行操作。

📖 说明

请根据实际情况完成时区和Repo源更新地址，输入法，语言等相关配置。

前提条件

已使用平台提供的“远程登录”方式（即VNC登录），连接云服务器并进入安装界面。

操作步骤

⚠ 注意

操作系统安装成功前，禁止关闭或重启弹性云服务器，否则会导致操作系统安装失败。

1. 在安装界面设置语言项，并单击“Continue”。

图 2-44 安装界面

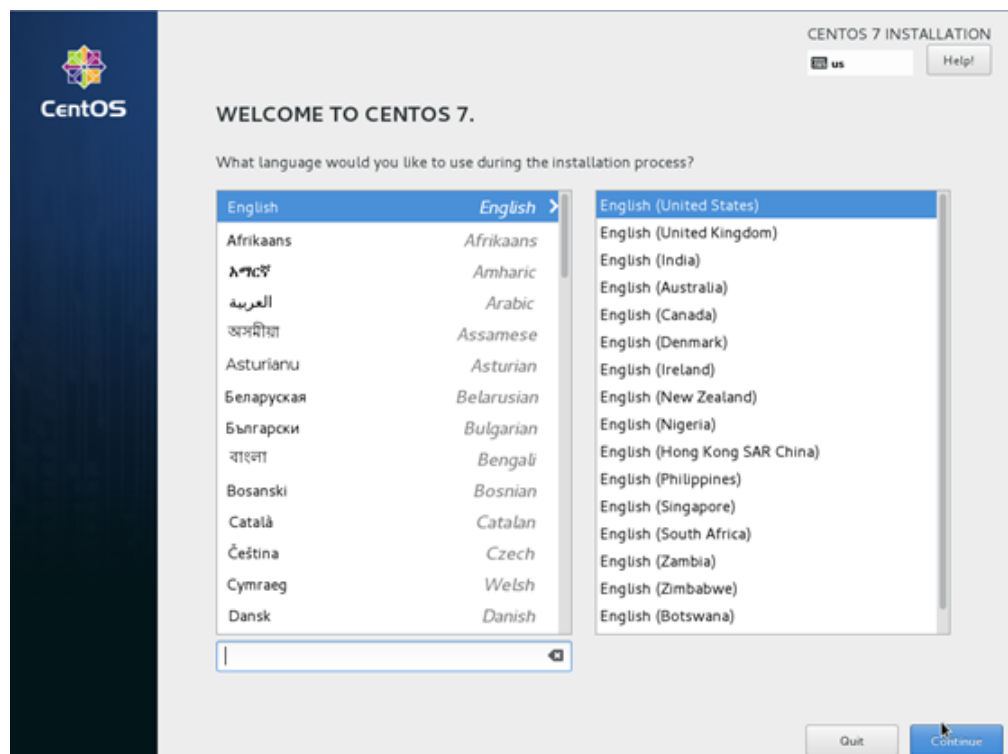

2. 在“安装信息摘要”界面，选择“系统 > 安装位置(D)”。

图 2-45 安装信息摘要



3. 选择待安装系统的磁盘设备，并单击“完成”。

图 2-46 安装目标位置



4. 单击“开始安装(B)”。

图 2-47 开始安装



5. 等待系统自动安装，待进度条为100%时，CentOS安装完成。

图 2-48 安装完成



6. 单击“用户设置”栏的“ROOT密码”。
系统进入“ROOT密码”页面。

7. 根据界面提示，为root用户设置密码，并单击“完成”。

图 2-49 设置 root 密码

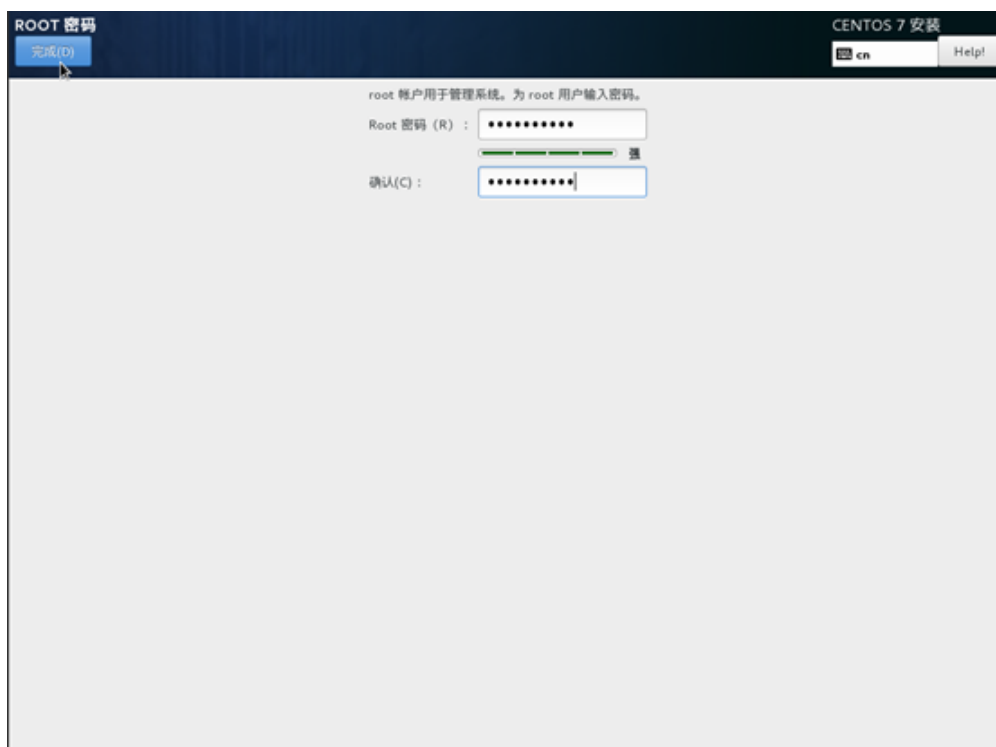

8. 单击“完成配置”。

图 2-50 完成配置



9. 单击“重启”。

重启后，如果系统再次提示您安装操作系统，此时，请退出当前VNC登录界面，并使用控制台提供的“关机”、“开机”按钮，重启弹性云服务器。

图 2-51 重启

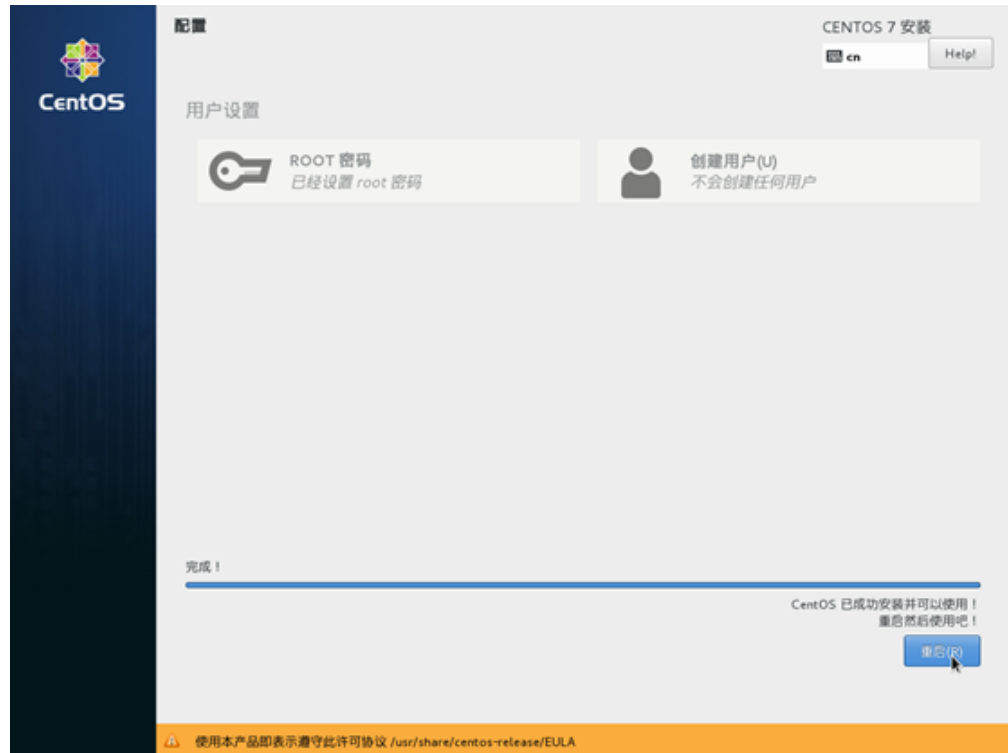

2.13.5 配置云服务器并创建 Linux 系统盘镜像

操作场景

安装完操作系统后的临时云服务器需要进行相关配置，并安装原生的XEN和KVM驱动，才能保证后续创建的云服务器正常使用。

该任务指导用户完成Linux云服务器的相关配置与驱动安装，从而创建为Linux系统盘镜像。

操作步骤

步骤1 配置云服务器。

1. 配置网络

- 检查云服务器的私有IP是否和控制台显示的私有IP一致（可以通过**ifconfig**查看）。如果不一致，请参考“[清理网络规则文件](#)”。
- 检查网卡属性是否为DHCP。如果云服务器网络配置为静态IP地址，请参考“[设置网卡属性为DHCP](#)”。
- 检查SSH服务是否为开启状态（可以通过**service sshd status**查看）。如果未开启，请执行**service sshd start**。请确保您的云服务器防火墙（例如：Linux iptables）允许访问SSH。

2. 安装驱动

为了保证镜像创建的新云服务器的网络性能以及基本功能正常，必须在创建镜像时使用的云服务器中安装原生XEN和KVM驱动。在安装原生XEN和KVM驱动前，需要先卸载PV driver。

📖 说明

建议您禁用任何防病毒软件或入侵检测软件，安装原生的XEN和KVM驱动完成后，您可以再次启用这些软件。

- 卸载PV driver，请参考“[在Linux系统中卸载PV driver](#)”。
- 安装原生的XEN和KVM驱动，请参考“[安装原生的XEN和KVM驱动](#)”。
- 驱动安装完成后需要清除日志文件、历史记录等，请参考“[清除系统日志](#)”。

3. 配置文件系统

- 修改grub文件的磁盘标识方式为UUID，请参考“[修改grub文件磁盘标识方式为UUID](#)”。
- 修改fstab文件的磁盘标识方式为UUID，请参考“[修改fstab文件磁盘标识方式为UUID](#)”。
- 清除“/etc/fstab”中非系统盘的自动挂载信息，避免对后续挂载数据盘可能带来影响。请参考“[卸载云服务器的数据盘](#)”。

4. （可选）配置增值功能

- 安装并配置Cloud-Init，请参考“[安装Cloud-Init工具](#)”和“[配置Cloud-Init工具](#)”。
- 开启网卡多队列，请参考“[如何设置镜像的网卡多队列属性？](#)”。
- 配置IPv6地址，请参考“[如何开启云服务器动态获取IPv6（试用）？](#)”。

步骤2 创建Linux系统盘镜像。

具体操作请参考[通过云服务器创建Linux系统盘镜像](#)。

---结束

后续操作

系统盘镜像创建成功后，请及时删除临时云服务器，避免继续产生费用。

2.14 导入镜像

您需要提前准备好符合条件的镜像文件，并了解操作系统的已知问题（参见[已知问题](#)）。

镜像文件约束限制

- Windows操作系统镜像限制请参见“[准备镜像文件（Windows）](#)”。
- Linux操作系统镜像限制请参见“[准备镜像文件（Linux）](#)”。

📖 说明

- 网络、工具、驱动相关的配置需要在虚拟机内部完成，强烈建议您在原平台的虚拟机实施修改后，再导出镜像文件。您也可以使用弹性云服务器完成这些配置，具体操作请参见[“Windows外部镜像文件在导出前未完成初始化配置，怎么办？”](#)、[“Linux外部镜像文件在导出前未完成初始化配置，怎么办？”](#)。
- 大文件导入（不超过1TB）目前仅支持RAW和ZVHD2格式，RAW镜像文件除了要满足符合条件的镜像文件的要求外，还需要生成位表文件，同镜像文件一并上传。详细操作请参见[快速导入镜像文件](#)。

导入镜像

IMS控制台提供了多种导入镜像的方式，您可以根据自己的镜像文件类型、格式，或者大小来选择使用何种方式。

表 2-12 导入镜像文件

镜像文件格式	镜像文件大小	参考指导
vmdk、vhd、qcow2、vhdx、qed、vdi、qcow和zvhd	不超过128GB	<ul style="list-style-type: none"> • 通过外部镜像文件创建Windows系统盘镜像 • 通过外部镜像文件创建Linux系统盘镜像 • 通过外部镜像文件创建数据盘镜像
raw、zvhd2	不超过1TB	<ul style="list-style-type: none"> • 快速导入镜像文件 • 通过外部镜像文件创建数据盘镜像
iso	不超过128GB	<ul style="list-style-type: none"> • 通过ISO文件创建Windows系统盘镜像 • 通过ISO文件创建Linux系统盘镜像

2.15 快速导入镜像文件

2.15.1 流程概览

如果外部镜像文件大小大于128GB，可以使用快速导入功能进行导入。但是有如下两个限制：仅支持raw和zvhd2格式；镜像文件大小不能超过1TB。

导入方案

请根据您的镜像文件格式来选择合适的导入方案：

- 若文件格式为**zvhd2**，则导入方案为：镜像文件优化 > 上传至OBS桶 > 在云平台注册
- 若文件格式为**raw**，则导入方案为：镜像文件优化 > 生成镜像文件的位表文件 > 将镜像文件和位表文件一同上传至OBS桶 > 在云平台注册
- 若文件为**zvhd2**和**raw**以外的格式，导入时区分以下两种情况：
 - 镜像文件优化 > 转换镜像文件格式为zvhd2 > 将镜像文件上传至OBS桶 > 在云平台注册

- 镜像文件优化 > 转换镜像文件格式为raw，并生成镜像文件的位表文件 > 将镜像文件和位表文件一同上传至OBS桶 > 在云平台注册

📖 说明

- 快速导入也称大文件导入。大文件在导入时依赖延迟加载特性，zvhd2格式已支持该特性；raw格式不支持，需要依赖位表文件，因此在上传时，需要连同位表文件一起上传。
- 镜像文件优化的指导参考：[优化过程（Windows）](#)或者[优化过程（Linux）](#)，根据镜像文件的操作系统类型来选择。

导入流程

本节以外部镜像文件格式为zvhd2和raw以外的场景为例，介绍完整的导入流程。

转换镜像格式时，可以使用qemu-img-hw，也可以使用开源工具qemu-img。qemu-img-hw仅适用于Linux操作系统，因此本节提供了基于Linux和Windows操作系统环境的导入指导。

📖 说明

快速导入工具中包含两个子工具，分别实现两项功能：qemu-img-hw（镜像格式转换）、CreateMF.jar（生成位表文件）。

- 基于Linux操作系统环境
推荐使用云平台的EulerOS云服务器作为操作的环境，流程如[图2-52](#)所示。

图 2-52 导入流程（基于 Linux 操作系统环境）

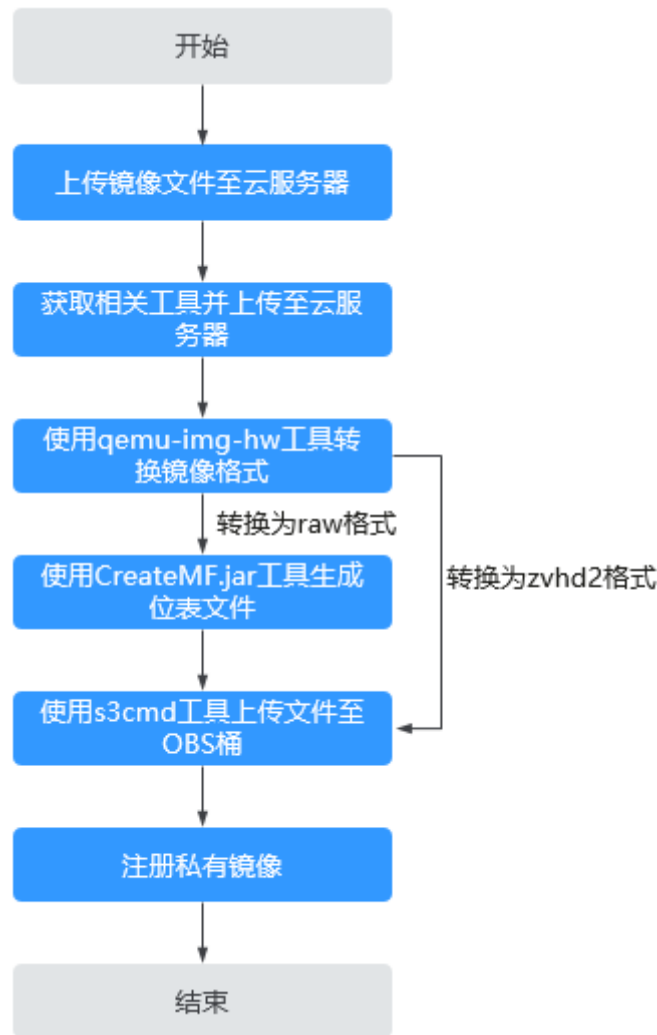

详细操作请参见[快速导入镜像文件（基于Linux环境）](#)。

- 基于Windows操作系统环境
推荐使用Windows系统本地PC作为操作的环境，流程如[图2-53](#)所示。

说明

开源镜像转换工具qemu-img不支持将镜像文件转换为zvhd2格式，因此需要转换为raw格式，再使用CreateMF.jar生成位表文件。

图 2-53 导入流程（基于 Windows 操作系统环境）

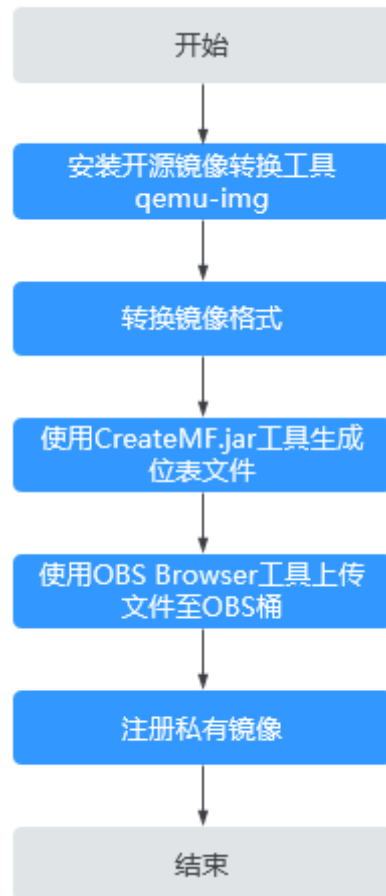

详细操作请参见[快速导入镜像文件（基于Windows环境）](#)。

2.15.2 快速导入镜像文件（基于 Linux 环境）

操作场景

本节指导您基于Linux操作系统环境完成镜像文件快速导入，推荐使用云平台的EulerOS云服务器作为转换镜像格式和生成位表文件的环境。

Linux操作系统环境下，建议使用qemu-img-hw工具进行镜像格式转换。

前提条件

- 已完成镜像文件优化，详细操作请参考[优化过程（Windows）](#)或[优化过程（Linux）](#)；同时需要确保镜像文件符合[表2-5](#)或[表2-8](#)中的限制条件。

📖 说明

根据镜像文件的操作系统类型来选择所参考内容。

- 已在管理控制台创建EulerOS操作系统的弹性云服务器，并确保云服务器已绑定弹性公网IP。
- 已在管理控制台创建OBS桶。

操作步骤

步骤1 上传镜像文件至云服务器。

- 本地主机为Linux系统：
通过scp命令将镜像文件上传至云服务器。以将“image01.qcow2”文件上传至云服务器的“/usr/”目录下为例。
scp /var/image01.qcow2 root@xxx.xxx.xx.xxx:/usr/
其中，xxx.xxx.xx.xxx为云服务器的弹性公网IP。
- 本地主机为Windows系统：
使用文件传输工具（例如WinSCP）将镜像文件上传至云服务器。

步骤2 获取镜像转换工具（qemu-img-hw.zip）和位表文件生成工具（createMF.zip），并上传至云服务器，然后解压工具包。

表 2-13 工具获取方式

工具包	下载地址
qemu-img-hw.zip	https://cn-south-1-cloud-reset-pwd.obs.cn-south-1.myhuaweicloud.com/imageImportTools/qemu-img-hw.zip
createMF.zip	https://cn-south-1-cloud-reset-pwd.obs.cn-south-1.myhuaweicloud.com/imageImportTools/createMF.zip

步骤3 使用qemu-img-hw工具转换镜像格式。

- 进入qemu-img-hw存放目录，以存放在“/usr/qemu-img-hw”为例：
cd /usr/qemu-img-hw
- 执行以下命令修改权限：
chmod +x qemu-img-hw
- 执行qemu-img-hw命令将镜像文件转为zvhd2或raw格式（推荐转为zvhd2格式）。
qemu-img-hw命令格式：
./qemu-img-hw convert -p -O {目标镜像格式} {待转换镜像文件} {目标镜像文件}
以将“image01.qcow2”格式文件转换成“image01.zvhd2”格式为例：
./qemu-img-hw convert -p -O zvhd2 image01.qcow2 image01.zvhd2
 - 若转换后为zvhd2格式文件，请执行**步骤5**。
 - 若转换后为raw格式文件，请使用CreateMF.jar工具，生成raw格式镜像文件的位表文件。请执行**步骤4**。

步骤4 使用CreateMF.jar工具生成位表文件。

- 请确保当前云服务器已安装jdk。
执行以下命令查看是否已安装jdk：
source /etc/profile
java -version

如果回显信息中显示java版本信息，证明当前云服务器已安装jdk。

2. 执行以下命令进入CreateMF.jar程序所在的目录。

```
cd /usr/createMF
```

3. 执行以下命令生成位表文件。

```
java -jar CreateMF.jar /原raw文件路径 /生成的mf文件路径
```

例如：

```
java -jar CreateMF.jar image01.raw image01.mf
```

注意

- 生成的.mf位表文件和raw格式镜像文件必须是相同名称。例如镜像文件名称为：image01.raw，那么生成的位表文件名称为：image01.mf。

步骤5 使用s3cmd工具上传文件至OBS桶。

1. 安装s3cmd工具。

若云服务器已安装该工具可跳过此步骤，直接进行第二步配置s3cmd：

- a. 执行以下命令，安装setuptools。

```
yum install python-setuptools
```

- b. 执行以下命令，安装wget。

```
yum install wget
```

- c. 执行以下命令，获取s3cmd软件包。

```
wget https://github.com/s3tools/s3cmd/archive/master.zip
```

```
mv master.zip s3cmd-master.zip
```

- d. 执行以下命令，安装s3cmd。

```
unzip s3cmd-master.zip
```

```
cd s3cmd-master
```

```
python setup.py install
```

2. 配置s3cmd工具。

执行以下命令配置s3cmd工具。

```
s3cmd --configure
```

Access Key: 输入AK

Secret Key: 输入SK

Default Region: 输入所在Region

S3 Endpoint: 可参考OBS的Endpoint

DNS-style bucket+hostname:port template for accessing a bucket: 输入带桶名的Server地址，例如mybucket.obs.myclouds.com

Encryption password: 不填，直接按回车

Path to GPG program: 不填，直接按回车

Use HTTPS protocol: 是否使用HTTPS, Yes/No

HTTP Proxy server name: 代理地址，连接云平台需要连外网（如不需要直接回车）

HTTP Proxy server port: 代理端口，连接云平台需要连外网（如不需要直接回车）

Test access with supplied credentials? y

（如果显示：Success. Your access key and secret key worked fine :-）则表示连接成功）

Save settings? y（是否保存配置）

说明

配置完成后，信息会保存在用户目录下“/root/.s3cfg”，如果还想修改，可以重新执行s3cmd --configure命令，或者直接编辑.s3cfg文件（执行vi .s3cfg命令进行编辑）。

- 使用s3cmd命令上传zvhd2格式镜像文件到OBS桶，或者上传raw格式镜像文件及其位表文件到OBS桶。

```
s3cmd put image01.zvhd2 s3://mybucket/
```

注意

.mf位表文件必须和其对应的raw格式镜像文件在同一个OBS桶中。

步骤6 注册私有镜像。

您可以通过控制台方式、API接口方式，将转换后的zvhd2或raw文件注册为私有镜像。

方法一：通过控制台创建私有镜像

- 登录IMS控制台。
 - 登录管理控制台。
 - 选择“计算 > 镜像服务”。
进入镜像服务页面。
- 单击右上角的“创建私有镜像”。
- 在“镜像类型和来源”区域，创建方式选择“导入私有镜像”，镜像类型选择“系统盘镜像”或“数据盘镜像”。
- 从列表中选择转换为zvhd2或raw文件的桶，再选择转换后的镜像文件。如果是raw格式镜像文件，还需要选择位表文件。
- 勾选快速通道栏的“开启快速通道”，并确认已优化镜像文件，然后勾选“镜像文件准备”栏的内容。

图 2-54 快速导入镜像文件



- 根据界面提示填写配置信息。
具体的配置参数说明，请参见[注册镜像（Linux）](#)。

注意

- 操作系统必须要和镜像文件所含的操作系统一致。
- 系统盘大小必须大于镜像文件的大小。
通过qemu-img-hw工具可查询镜像文件大小：
qemu-img-hw info test.zvhd2

方法二：通过API方式创建私有镜像

您可以通过接口POST /v2/cloudimages/quickimport/action，实现镜像文件快速导入功能。

该接口的具体调用方法，请参见“[镜像文件快速导入](#)”。

----结束

附 1：qemu-img-hw 常用命令

- 镜像文件格式转换：**qemu-img-hw convert -p -O {目标镜像格式} {待转换镜像文件} {目标镜像文件}**
上述命令中各参数对应的说明如下：
-p：标识转换的进度条
-O：（必须是大写）后面的参数为转换出来的镜像格式 + 源镜像文件名称 + 目标镜像文件名称
示例：将qcow2格式转为zvhd2格式
qemu-img-hw convert -p -O zvhd2 test.qcow2 test.zvhd2
- 查询镜像文件信息：**qemu-img-hw info {镜像文件}**
示例：**qemu-img-hw info test.zvhd2**
- 查看帮助：**qemu-img-hw -help**

附 2：执行 qemu-img-hw 常见报错

- 问题描述：
执行qemu-img-hw命令时回显信息如下：
`./qemu-img-hw: /lib64/libc.so.6: version `GLIBC_2.14' not found (required by ./qemu-img-hw)`
解决方法：
执行**strings /lib64/libc.so.6 | grep GLIBC**查看GLIBC版本，若由于版本过低造成，可安装高版本即可。依次执行下述命令：
wget http://ftp.gnu.org/gnu/glibc/glibc-2.15.tar.gz
wget http://ftp.gnu.org/gnu/glibc/glibc-ports-2.15.tar.gz
tar -xvf glibc-2.15.tar.gz
tar -xvf glibc-ports-2.15.tar.gz
mv glibc-ports-2.15 glibc-2.15/ports
mkdir glibc-build-2.15

```
cd glibc-build-2.15
```

```
../glibc-2.15/configure --prefix=/usr --disable-profile --enable-add-ons --with-headers=/usr/include --with-binutils=/usr/bin
```

📖 说明

此命令若报错“configure: error: no acceptable C compiler found in \$PATH”，请先执行：`yum -y install gcc`

```
make
```

```
make install
```

- 问题描述：

执行qemu-img-hw命令时回显信息如下：

```
./qemu-img-hw: error while loading shared libraries: libaio.so.1: cannot open shared object file: No such file or directory
```

解决方法：请先执行命令`yum install libaio`

2.15.3 快速导入镜像文件（基于 Windows 环境）

操作场景

本节指导您基于Windows操作系统环境完成镜像文件快速导入，推荐使用Windows系统本地PC作为转换镜像格式和生成位表文件的环境。

Windows操作系统环境下，必须使用开源qemu-img工具进行镜像格式转换，qemu-img支持vhd、vmdk、qcow2、raw、vhdx、qcow、vdi或qed格式的镜像的相互转换，因此需要转换为raw格式，再使用CreateMF.jar工具生成位表文件。

前提条件

- 已完成镜像文件优化，详细操作请参考[优化过程（Windows）](#)或[优化过程（Linux）](#)；同时需要确保镜像文件符合[表2-5](#)或[表2-8](#)中的限制条件。

📖 说明

根据镜像文件的操作系统类型来选择所参考内容。

- 已在管理控制台创建OBS桶，并下载OBS Browser+工具。

操作步骤

步骤1 安装开源镜像转换工具qemu-img，安装步骤请参考“[通过qemu-img工具转换镜像格式](#)”。

步骤2 通过cmd命令进入qemu-img安装目录，执行qemu-img命令将镜像文件转换为raw格式。

以将“image.qcow2”格式文件转换成“image.raw”格式为例：

```
qemu-img convert -p -O raw image.qcow2 image.raw
```

步骤3 使用CreateMF.jar工具生成位表文件。

1. 获取工具并解压。

表 2-14 工具获取方式

工具包	下载地址
createMF.zip	https://cn-south-1-cloud-reset-pwd.obs.cn-south-1.myhuaweicloud.com/imageImportTools/createMF.zip

2. 请确保当前环境已安装jdk。
可通过如下方法验证：
打开cmd.exe，执行**java -version**，若显示java版本信息，证明已安装jdk。
3. 进入CreateMF.jar程序所在的路径。
以将CreateMF.jar程序下载到“D:/test”目录为例，执行以下命令进入CreateMF.jar程序所在的路径：
D:
cd test
4. 执行以下命令，生成raw格式镜像文件对应的位表文件。
java -jar CreateMF.jar D:/image01.raw D:/image01.mf

 **注意**

- 生成的.mf位表文件和raw格式镜像文件必须是相同名称。例如镜像文件名称为：image01.raw，那么生成的位表文件名称为：image01.mf。

步骤4 使用OBS Browser+工具上传文件至OBS桶。

必须将raw格式镜像文件及其位表文件上传至同一OBS桶。

步骤5 注册私有镜像。

您可以通过控制台方式、API接口方式，将转换后的zvhd2或raw文件注册为私有镜像。

方法一：通过控制台创建私有镜像

1. 登录IMS控制台。
 - a. 登录管理控制台。
 - b. 选择“计算 > 镜像服务”。
进入镜像服务页面。
2. 单击右上角的“创建私有镜像”。
3. 在“镜像类型和来源”区域，创建方式选择“导入私有镜像”，镜像类型选择“系统盘镜像”或“数据盘镜像”。
4. 从列表中选择转换为zvhd2或raw文件的桶，再选择转换后的镜像文件。如果是raw格式镜像文件，还需要选择位表文件。
5. 勾选快速通道栏的“开启快速通道”，并确认已优化镜像文件，然后勾选“镜像文件准备”栏的内容。

图 2-55 快速导入镜像文件



6. 根据界面提示填写配置信息。
具体的配置参数说明，请参见[注册镜像（Linux）](#)。

注意

- 操作系统必须要和镜像文件所含的操作系统一致。
- 系统盘大小必须大于镜像文件的大小。
通过qemu-img-hw工具可查询镜像文件大小：
qemu-img-hw info test.zvh2

方法二：通过API方式创建私有镜像

您可以通过接口POST /v2/cloudimages/quickimport/action，实现镜像文件快速导入功能。

该接口的具体调用方法，请参见“[镜像文件快速导入](#)”。

----结束

3 管理私有镜像

3.1 管理私有镜像导航

当您成功创建私有镜像后，镜像的状态为“正常”，您可以对该镜像进行以下操作：

- [修改镜像属性](#)
- [导出镜像列表信息](#)
- [查看镜像的磁盘容量](#)
- [通过镜像创建云服务器](#)
- [删除镜像](#)
- [共享镜像](#)
- [导出镜像](#)
- [优化私有镜像（Windows）](#)
- [优化私有镜像（Linux）](#)
- [加密镜像](#)
- [区域内复制镜像](#)
- [跨区域复制镜像](#)
- [标记镜像](#)
- [审计关键操作](#)

图 3-1 私有镜像生命周期

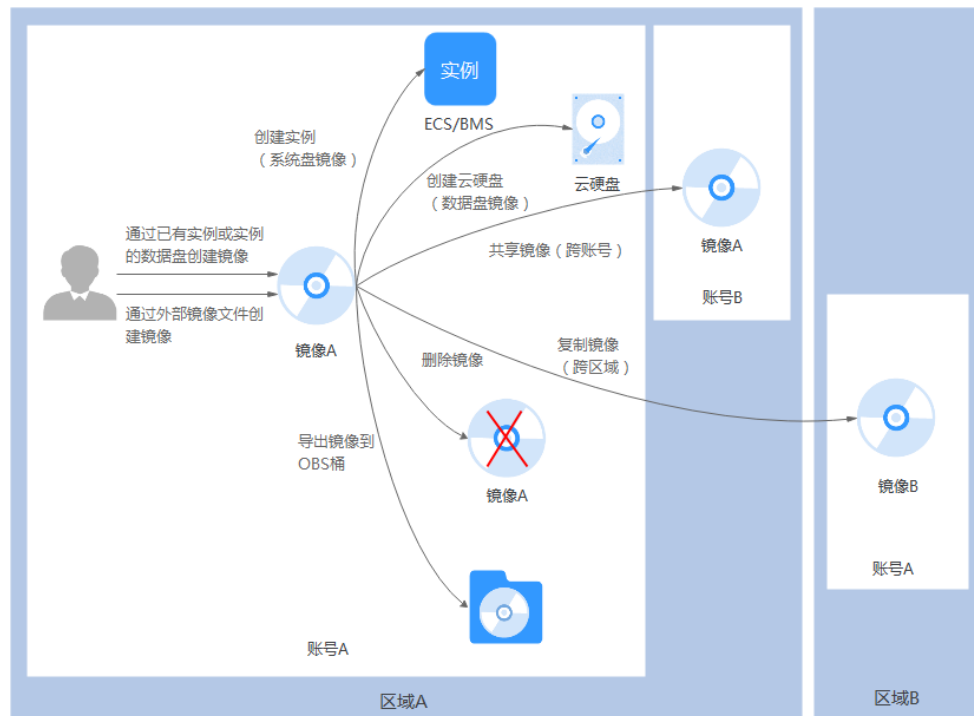

3.2 修改镜像属性

操作场景

为了方便您管理私有镜像，您可以根据需要修改私有镜像的如下信息：

- 镜像的名称
- 描述信息
- 最小内存
- 最大内存
- 是否支持网卡多队列

开启网卡多队列功能可以将网卡中断分散给不同的CPU处理，实现负载均衡。了解更多信息，请参见“[如何设置镜像的网卡多队列属性？](#)”。

- 启动方式
- SRIOV驱动

约束与限制

- 只有状态是“正常”的私有镜像才允许用户修改属性。

操作步骤

用户可以选择以下任意一种方式修改镜像的属性。

方式1：

1. 登录IMS控制台。
 - a. 登录管理控制台。
 - b. 选择“计算 > 镜像服务”。
进入镜像服务页面。
2. 单击“私有镜像”页签进入对应的镜像列表。
3. 在镜像所在行的“操作”列下，单击“修改”。
4. 在弹出的“修改镜像”对话框中，修改镜像属性。

图 3-2 修改镜像属性

修改镜像

* 名称

描述

0/1,024

最小内存 扩大镜像最小内存后，如果需要对原镜像创建的云服务器进行重装操作系统，需要修改镜像最小内存至原始值。

不限制
 1GiB
 2GiB
 4GiB
 8GiB
 16GiB
 32GiB
 64GiB
 128GiB

最大内存

不限制
 4GiB
 32GiB
 64GiB
 128GiB

网卡多队列

支持
 不支持
 ?

启动方式

BIOS
 UEFI

请确保选择的启动方式与镜像文件中的启动方式一致，否则，使用该镜像创建的弹性云服务器无法启动。

SRIOV驱动

支持
 不支持
 ?

确定
 取消

方式2:

1. 登录IMS控制台。
 - a. 登录管理控制台。
 - b. 选择“计算 > 镜像服务”。
进入镜像服务页面。
2. 单击“私有镜像”页签进入对应的镜像列表。
3. 在镜像列表中，单击镜像名称，进入镜像详情页面。
4. 在镜像详情页面单击“修改”，在弹出的“修改镜像”对话框中，修改镜像属性。

3.3 导出镜像列表信息

操作场景

用户可以通过导出镜像列表信息的操作，查看镜像详情，并以CSV文件的形式将镜像列表信息导出至本地。

系统支持选择导出该区域的公共镜像信息、或用户在该区域拥有的私有镜像信息：

- 如果导出的是**公共镜像**信息，该文件记录了：镜像的名称、镜像状态、操作系统、镜像类型、创建时间、系统盘、最小内存。
- 如果导出的是**私有镜像**信息，该文件记录了：镜像的名称、镜像ID、镜像状态、操作系统、镜像类型、创建时间、磁盘容量、共享盘信息、镜像大小、最小内容、是否加密等信息。

导出私有镜像列表信息

1. 登录IMS控制台。
 - a. 登录管理控制台。
 - b. 选择“计算 > 镜像服务”。
进入镜像服务页面。
2. 选择“私有镜像”页签，单击私有镜像列表右上角的。
系统会将您账号下，当前区域的所有私有镜像信息自动导出，并下载至本地。

说明

导出的私有镜像列表信息，文件名为“private-images-regionID-导出镜像列表时间”。

导出公共镜像列表信息

1. 登录IMS控制台。
 - a. 登录管理控制台。
 - b. 选择“计算 > 镜像服务”。
进入镜像服务页面。
2. 选择“公共镜像”页签，单击公共镜像列表右上角的。
当前区域的所有公共镜像信息自动导出，并下载至本地。

说明

导出的公共镜像列表信息，文件名为“public-images-regionID-导出镜像列表时间”。

3.4 查看镜像的磁盘容量

操作场景

私有镜像创建成功后，您可以通过控制台直接查看镜像的磁盘容量。其中，整机镜像与其他私有镜像的磁盘容量查看方式略有不同：

- 查看系统盘镜像、数据盘镜像、ISO镜像的磁盘容量，请参考[查看磁盘容量（系统盘镜像/数据盘镜像/ISO镜像）](#)。
- 查看整机镜像的磁盘容量，请参考[查看磁盘容量（整机镜像）](#)。

查看磁盘容量（系统盘镜像/数据盘镜像/ISO 镜像）

对于系统盘镜像、数据盘镜像、ISO镜像的磁盘容量，可以通过控制台私有镜像列表中显示的“磁盘容量”直接查看。

1. 登录IMS控制台。
 - a. 登录管理控制台。
 - b. 选择“计算 > 镜像服务”。
进入镜像服务页面。
2. 选择“私有镜像”页签进入对应的镜像列表。
3. 在镜像所在行的“磁盘容量”列下，查看镜像的磁盘容量，单位为“GB”。

图 3-3 查看磁盘容量（系统盘镜像/数据盘镜像/ISO 镜像）



查看磁盘容量（整机镜像）

整机镜像的磁盘容量，需通过查看创建整机镜像的备份获取。用于创建整机镜像的备份中系统盘容量+数据盘容量之和，即为整机镜像的磁盘容量。

1. 登录IMS控制台。
 - a. 登录管理控制台。
 - b. 选择“计算 > 镜像服务”。
进入镜像服务页面。
2. 选择“私有镜像”页签进入对应的镜像列表。
在镜像所在行的“磁盘容量”列下，发现整机镜像的磁盘容量显示为“--”，未显示磁盘容量值。

图 3-4 查看磁盘容量（整机镜像）



3. 单击整机镜像的名称，进入详情页。
4. 选择镜像详情下方的“备份详情”页签，查看备份中系统盘、数据盘的容量。整机镜像的磁盘容量即为备份中系统盘容量与数据盘容量之和。
 整机镜像的磁盘容量=备份中系统盘的磁盘容量+备份中数据盘的磁盘容量
 假设备份详情中显示：

- 系统盘的磁盘容量为40GB，没有数据盘，则整机镜像的磁盘容量为40GB。

图 3-5 查看备份详情

名称	ID	创建时间
^ backup_for_image		2020/12/03 10:50:59 GMT+08:00

名称	磁盘容量 (GB)	磁盘属性
ecs-39e6	40	系统盘

- 系统盘的磁盘容量为40GB，数据盘的磁盘容量为40GB，则整机镜像的磁盘容量为80GB。

图 3-6 查看备份详情

名称	ID	创建时间
^ backup_for_image	f71c...9d2	2021/08/19 12:09:10 GMT+08:00

名称	磁盘容量 (GB)	磁盘属性
ecs-...-volume-0001	40	数据盘
ecs-...-volume-0000	40	系统盘

3.5 通过镜像创建云服务器

操作场景

您可以使用公共镜像、私有镜像或共享镜像创建云服务器。使用公共镜像和私有镜像创建云服务器的区别是：

- 公共镜像：创建的云服务器包含所需操作系统和预装的公共应用，需要您自行安装应用软件。
- 私有镜像或共享镜像：创建的云服务器包含操作系统、预装的公共应用以及用户的私有应用。

操作步骤

1. 登录IMS控制台。
 - a. 登录管理控制台。
 - b. 选择“计算 > 镜像服务”。
 进入镜像服务页面。
2. 单击“公共镜像”、“私有镜像”或“共享镜像”页签进入对应的镜像列表。
3. 在镜像所在行的“操作”列下，单击“申请服务器”。
4. 创建云服务器的详细操作请参见“[自定义购买弹性云服务器](#)”。

使用系统盘私有镜像创建云服务器时，云服务器的规格可以重新设置，系统盘的类型也可以重新选择，但系统盘的容量只能比镜像的系统盘大。

使用整机私有镜像创建云服务器时，如果整机镜像中包含了一块或多块数据盘，系统会自动设置好数据盘参数。您可以增加系统盘和数据盘容量，但不能缩小。

📖 说明

如果整机镜像中包含多块数据盘，需要加载一段时间才能正常显示系统盘信息，请耐心等待。

3.6 删除镜像

操作场景

您可以删除不需要的私有镜像。

- 删除私有镜像后，将无法找回，请谨慎操作。
- 删除私有镜像后，不能再使用该镜像创建云服务器或云硬盘。
- 删除私有镜像后，已使用该镜像创建的云服务器仍可正常使用，并会继续产生费用，但是无法重装操作系统，也不能创建相同配置的云服务器。
- 删除复制镜像的源镜像，对复制后的镜像没有影响；反之亦然。

约束与限制

状态是“已发布”的私有镜像不允许用户删除。

操作步骤

1. 登录IMS控制台。
 - a. 登录管理控制台。
 - b. 选择“计算 > 镜像服务”。进入镜像服务页面。
2. 单击“私有镜像”页签进入对应的镜像列表。
3. 在镜像所在行的“操作”列下，单击“更多 > 删除”。

📖 说明

支持批量删除多个镜像，方法如下：

1. 在镜像列表中勾选需要删除的镜像。
2. 单击镜像列表上方的“删除”。
4. （可选）选择是否勾选“删除整机镜像关联的云服务器备份或云备份”。

待删除的私有镜像中包含整机镜像时，该参数可见。

系统支持在删除整机镜像时，同步删除其关联的云服务器备份或云备份。删除后，云服务器备份或云备份不再计费。

📖 说明

执行删除镜像操作后，可能出现整机镜像删除成功、关联的云服务器备份或云备份删除失败的情况。这可能是由于云服务器备份或云备份还在创建中，暂不支持删除。请根据报错提示单击“去删除”，根据界面引导继续进行删除操作。

5. 确认删除镜像，单击“是”。

3.7 共享镜像

3.7.1 共享镜像概述

共享镜像是将自己已经创建好的私有镜像共享给其他用户使用。共享后，接受者可以使用该共享镜像快速创建运行同一镜像环境的云服务器。

注意

云平台无法保证共享镜像的完整性和安全性，使用共享镜像时请确认镜像来源于可信的共享者。

约束与限制

- 用户只能共享自己没有发布为市场镜像的私有镜像，已经发布为市场镜像的不能共享。
- 镜像支持共享到同一区域内的其他租户。如果您需要共享到不同区域，请先复制镜像到目标区域后再共享。
- 系统盘镜像和数据盘镜像最多可以共享给128个租户或者项目或者组织，整机镜像最多可以共享给10个租户或者项目或者组织。

说明

基于账号ID或者组织共享镜像目前仅在部分区域支持，具体请以控制台显示为准。

- 只有通过云备份，或云服务器（未通过旧版CSBS服务生成备份）创建的整机镜像，才支持共享。

共享过程

用户A作为共享镜像提供者，用户B作为共享镜像接受者时，用户A将私有镜像共享给用户B的具体流程如下：

1. 用户B提供自己的项目ID或者账号ID或者组织URN给用户A。

说明

项目ID和账号ID获取请参考[项目ID和账号ID](#)，组织URN获取请参考[查看组织详细信息](#)。

2. 用户A共享指定的镜像给用户B。
3. 用户B确认接受用户A的共享镜像。
用户B可以使用用户A共享的镜像，完成创建云服务器等操作。

说明

如果基于账号ID或者组织共享镜像，则用户B无需接受即可使用。

相关问题

还有其他关于共享镜像的疑问，请参考“[共享镜像常见问题](#)”。

3.7.2 获取项目 ID、账号 ID、组织 URN

操作场景

用户A将私有镜像共享给用户B之前，用户B须将自己的项目ID或者账号ID或者组织URN提供给用户A。本节指导用户B获取自己的项目ID或者账号ID或者URN。项目ID、账号ID获取请参考[操作步骤](#)，组织URN获取请参考[查看组织详细信息](#)。

说明

基于账号ID或者组织共享镜像目前仅在部分区域支持，具体请以控制台显示为准。

操作步骤

1. 用户B登录IMS控制台。
 - a. 登录管理控制台。
 - b. 选择“计算 > 镜像服务”。
进入镜像服务页面。
2. 单击右上角的用户名，选择下拉列表中的“我的凭证”。
在“我的凭证”页面的项目列表中查看项目ID或者账号ID。
镜像仅支持共享到同一区域内的其他租户，请务必获取同区域的项目ID或者账号ID或者组织URN。

图 3-7 查看项目 ID 或者账号 ID



3.7.3 共享指定镜像

操作场景

用户A获取用户B的项目ID之后，可以将指定的私有镜像共享给用户B。共享镜像可以分为批量镜像共享和单个镜像共享两种方式，用户可以按照需要进行选择。

前提条件

- 用户A已获取用户B的项目ID。
- 共享镜像前，请确认私有镜像已清除敏感数据和文件。

操作步骤

- **批量镜像共享**

- a. 用户A登录IMS控制台。
 - i. 登录管理控制台。
 - ii. 选择“计算 > 镜像服务”。
进入镜像服务页面。
- b. 单击“私有镜像”页签进入镜像列表页面。
- c. 勾选需要共享的私有镜像，单击镜像列表上方的“共享”。
- d. 在“共享镜像”窗口，输入用户B的项目ID。
如果需要添加多个镜像接受者，请使用英文逗号间隔。

说明

- 一次最多可以输入100个项目ID。
- 仅支持共享到同一区域内的其他租户。如果您需要共享到不同区域，请先复制镜像到目标区域后再共享。
- 如果用户B是多项目用户，用户A可以将私有镜像共享至用户B在区域下创建的所有项目。

图 3-8 共享镜像



- e. 单击“确定”，完成镜像共享。
- **单个镜像共享**
 - a. 用户A登录IMS控制台。
 - i. 登录管理控制台。
 - ii. 选择“计算 > 镜像服务”。
进入镜像服务页面。
 - b. 单击“私有镜像”页签进入镜像列表页面。
 - c. 在需要共享的私有镜像所在行的“操作”列，单击“更多”，选择“共享”。
 - d. 在“共享镜像”窗口，输入用户B的项目ID。
如果需要添加多个镜像接受者，请使用英文逗号间隔。

说明

- 一次最多可以输入100个项目ID。
- 仅支持共享到同一区域内的其他租户。如果您需要共享到不同区域，请先复制镜像到目标区域后再共享。
- 如果用户B是多项目用户，用户A可以将私有镜像共享至用户B在区域下创建的所有项目。

图 3-9 共享镜像



- e. 单击“确定”，完成镜像共享。

相关操作

用户A成功共享镜像后，用户B可以在管理控制台同一区域的“计算 > 镜像服务 > 共享镜像”页面接受共享镜像，详细操作请参见[接受或拒绝共享镜像](#)。

3.7.4 接受或拒绝共享镜像

操作场景

用户A基于项目ID给用户B完成共享指定镜像的操作后，用户B会收到是否接受镜像的提示。用户B可以选择接受全部或者部分镜像，也可以拒绝全部或者部分镜像。

说明

- 用户B所选的区域必须和用户A一致，否则看不到待接受的共享镜像。
- 如果是基于账号ID或者组织共享镜像时，不涉及本章节操作。
基于账号ID或者组织共享镜像目前仅在部分区域支持，具体请以控制台显示为准。

前提条件

- 用户A基于项目ID给用户B已完成指定镜像的共享。

- 如果用户A共享的是整机镜像，那么B在接受前需要先创建云服务器备份存储库，作为存放整机镜像以及整机镜像所属备份的容器。注意，在创建云服务器备份存储库时，“保护类型”必须为“备份”。

操作步骤

1. 用户B登录IMS控制台。
 - a. 登录管理控制台。
 - b. 选择“计算 > 镜像服务”。
进入镜像服务页面。
2. 在左上角切换区域，将其切换为项目ID所在的区域。
3. 单击“共享镜像”页签进入镜像列表页面。
共享镜像列表上方提示用户B是否接受用户A共享的镜像。
 - 接受全部的共享镜像：单击右上角“全部接受”。
 - 接受部分镜像：勾选接受的共享镜像，单击“接受”。
 - 拒绝部分镜像：勾选拒绝的共享镜像，单击“拒绝”。

图 3-10 接受或拒绝共享镜像



说明

如果在“共享镜像”页签未查看到镜像共享信息，请检查选择的区域是否正确。

4. (可选) 在“接受整机镜像”页面，选择一个保护类型为“备份”的云服务器备份存储库，并单击“确定”。

图 3-11 接受整机镜像



当您接受的共享镜像为整机镜像时，该页面可见。

由于备份共享功能的要求，整机镜像在接受共享前，需要先指定用于存储备份的存储库，且存储库容量应不小于整机镜像所关联云备份的磁盘容量（系统盘和数据盘容量总和）。存储库容量判断方式如下：

- a. 用户A单击待共享的整机镜像名称，进入镜像详情页面。
- b. 单击“备份详情”页签，查看整机镜像所关联云备份的磁盘容量，包括系统盘和数据盘容量总和。

图 3-12 备份详情

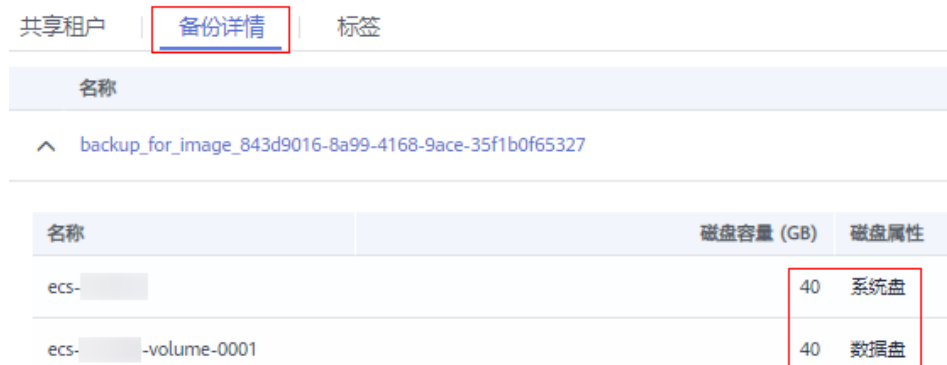

以图3-12为例，存储库容量不应小于80GB。

说明

更多关于存储库的信息，请参见“[什么是云备份](#)”。

执行结果

- 待确认：对于用户B未及时处理（接受或拒绝）的共享镜像，该共享镜像处于待确认状态。
待确认的共享镜像不会显示在共享镜像列表中。
- 接受：接受后，该镜像将显示在共享镜像列表中。用户B可以使用共享镜像列表中的镜像创建云服务器。
- 拒绝：拒绝后，该镜像不会显示在共享镜像列表中。您可以通过单击“已拒绝镜像”，查看被拒绝的共享镜像。被拒绝的镜像支持再次被接受。

说明

- 如果同时存在基于项目ID和账号ID的共享，即使项目ID未被接受或者被拒绝，共享镜像列表依然可以看到该镜像，且可以继续使用。
- 如果同时存在基于项目ID和组织的共享，即使项目ID未被接受或者被拒绝，共享镜像列表依然可以看到该镜像，且可以继续使用。

后续操作

用户B接受用户A共享的系统盘镜像或整机镜像后，用户B可以进行以下操作：

- 使用共享镜像创建一台或多台云服务器，在选择镜像时，选择“共享镜像”即可。具体操作请参见“[自定义购买弹性云服务器](#)”。
- 使用共享镜像为已有云服务器更换操作系统。具体操作请参见“[切换操作系统](#)”。

图 3-13 切换操作系统



用户B接受用户A共享的数据盘镜像后，用户B可以使用该镜像申请新的云硬盘，在共享镜像的操作列单击“申请数据盘”即可。

3.7.5 拒绝已经接受的共享镜像

操作场景

用户接受了其他用户基于项目ID共享的镜像后，如果不再需要关注该共享镜像，可以将该共享镜像从自己的可使用共享镜像列表拒绝。

拒绝后，该镜像不再显示在共享镜像列表中。

前提条件

已接受其他用户基于项目ID共享的镜像。

操作步骤

1. 登录IMS控制台。
 - a. 登录管理控制台。
 - b. 选择“计算 > 镜像服务”。
进入镜像服务页面。
2. 单击“共享镜像”页签进入镜像列表页面。
3. 请选择拒绝镜像方式：
 - 拒绝批量镜像：勾选需要拒绝的镜像，单击列表上方的“拒绝”，并在弹出的“拒绝镜像”对话框中，确认拒绝的共享镜像信息，单击“是”。
 - 拒绝单个镜像：在需要拒绝的私有镜像所在行的“操作”列，单击“更多 > 拒绝”，并在弹出的“拒绝镜像”对话框中，确认拒绝的共享镜像信息，单击“是”。

3.7.6 接受已经拒绝的共享镜像

操作场景

用户拒绝了其它用户基于项目ID共享的镜像后，如果再需要使用该共享镜像，可以将该共享镜像从自己的已拒绝镜像的列表中重新接受。

前提条件

- 已拒绝其他用户基于项目ID共享的镜像。
- 其它用户未取消共享该镜像。

操作步骤

1. 登录IMS控制台。
 - a. 登录管理控制台。
 - b. 选择“计算 > 镜像服务”。
 进入镜像服务页面。
2. 单击“共享镜像”页签进入镜像列表页面。

图 3-14 共享镜像



3. 单击“已拒绝镜像”，弹出“已拒绝镜像”列表。

图 3-15 已拒绝镜像

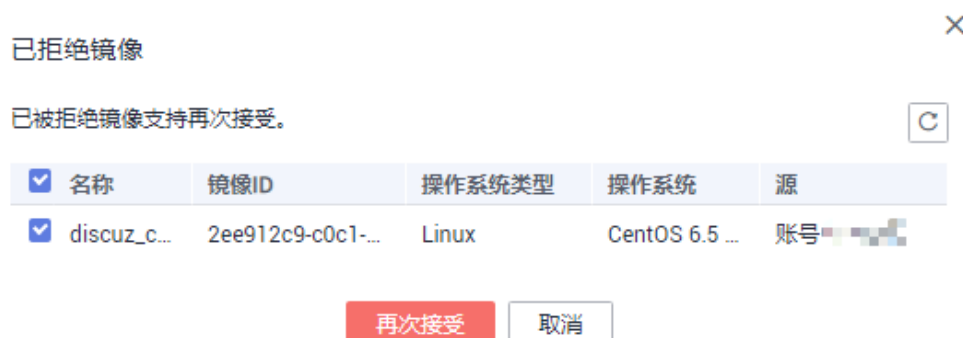

4. 选择需要再次接受的镜像，单击“再次接受”。完成已拒绝共享镜像的重新接受。
5. 在“共享镜像”的镜像列表中可以查看步骤4中重新接受的镜像。

3.7.7 取消共享镜像

操作场景

用户可以取消共享给其他用户的镜像。取消后，存在如下影响：

- 接受者无法通过管理控制台或API查询到该镜像。
- 接受者无法使用该镜像创建云服务器或云硬盘，或者为已有云服务器切换操作系统。
- 接受者使用共享镜像创建的云服务器无法重装操作系统，也不能创建相同配置的云服务器。

说明

取消共享镜像时，如果同一个镜像给项目ID、账号ID和组织均有共享，且他们之间有包含关系，则必须全部取消后才能彻底取消，否则未取消的共享关系仍然生效。

前提条件

用户已共享私有镜像给其他用户。

操作步骤

1. 登录IMS控制台。
 - a. 登录管理控制台。
 - b. 选择“计算 > 镜像服务”。
进入镜像服务页面。
2. 单击“私有镜像”页签进入镜像列表页面。
3. 在需要取消共享的私有镜像所在行的操作列中，单击“更多”，选择“共享”。
4. 在共享镜像的对话框中单击“取消共享”页签。
5. 勾选需要取消共享的项目ID或者账号ID或者组织，单击“确定”。

3.7.8 添加镜像的共享成员

操作场景

对于共享镜像，用户可以查看该镜像已共享的成员，并为共享镜像添加新的共享成员，供其他用户使用。

前提条件

- 用户有已共享的私有镜像。
- 用户已获取要添加的共享成员的项目ID或者账号ID或者组织URN。

操作步骤

1. 登录IMS控制台。
 - a. 登录管理控制台。
 - b. 选择“计算 > 镜像服务”。

- 进入镜像服务页面。
2. 单击“私有镜像”页签进入镜像列表页面。
3. 单击镜像名称，进入镜像详情页面。
4. 单击“添加成员”。

图 3-16 镜像详情

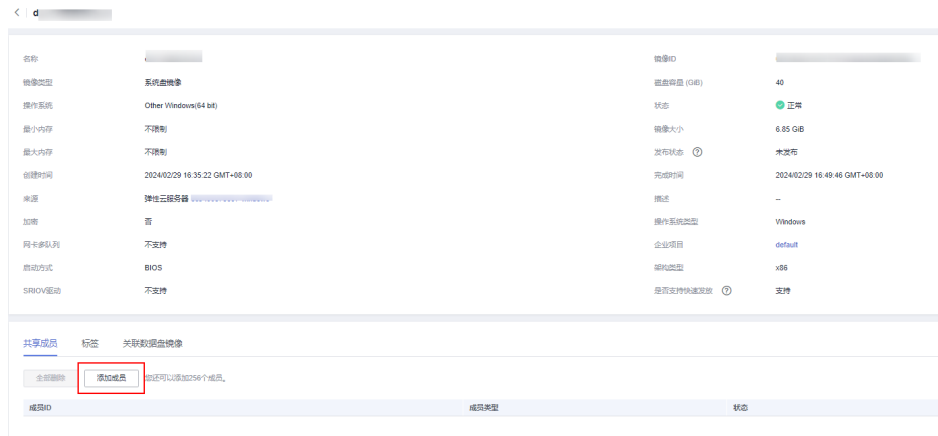

5. 在“添加成员”窗口，输入新增共享成员的项目ID或者账号ID或者组织URN，单击“确定”。

如果需要添加多个共享成员，请输入新增共享成员的项目ID或者账号ID或者组织URN，并使用英文逗号间隔。单击“确定”，完成共享成员的添加。

说明

- 仅支持共享到同一区域内的其他租户。如果您需要共享到不同区域，请先复制镜像到目标区域后再共享。
- 获取的项目ID为接受共享的用户（用户B）的同区域项目ID。比如，用户A要将“区域1”的项目共享给用户B，请获取用户B“区域1”的项目ID。如果获取非用户B或者非“区域1”的项目ID，将无法共享并提示“在当前Region没有发现该成员信息。”。

3.7.9 删除镜像的共享成员

操作场景

用户可以编辑已共享的私有镜像成员列表，删除共享镜像的成员。

前提条件

- 用户有已共享的私有镜像。
- 用户已获取要删除的共享成员的项目ID或者账号ID或者组织URN。

操作步骤

1. 登录IMS控制台。
 - a. 登录管理控制台。
 - b. 选择“计算 > 镜像服务”。
进入镜像服务页面。

2. 单击“私有镜像”页签进入镜像列表页面。
3. 单击镜像名称，进入镜像详情页面。
4. 查看共享成员。

图 3-17 查看镜像详情

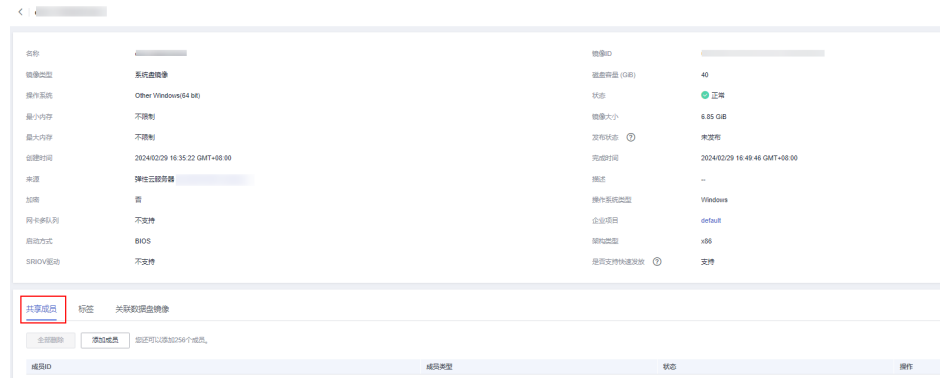

5. 在租户列表中，选择删除成员的方式。
 - 删除单个成员：单击需要删除成员所在行的“删除”。
 - 删除全部成员：单击租户列表上方的“全部删除”。
6. 单击“是”。

3.7.10 复制共享镜像

操作场景

您可以通过复制共享镜像功能，将共享镜像创建为私有镜像。复制后的镜像将显示在私有镜像列表中，和其他私有镜像一样，支持创建云服务器、导出、共享、复制等功能。

约束与限制

- 当前仅支持数据盘镜像和系统盘镜像复制。
- 当前仅支持区域内复制。
- 复制的镜像大小不超过128GB。
- 暂不支持复制为加密镜像。

操作步骤

1. 登录IMS控制台。
 - a. 登录管理控制台。
 - b. 选择“计算 > 镜像服务”。
进入镜像服务页面。
2. 在“镜像服务”列表页面，选择“共享镜像”页签。
系统显示已被接受的共享镜像。
3. 选中待复制的共享镜像，单击“操作”列下的“更多 > 复制”。

图 3-18 复制镜像

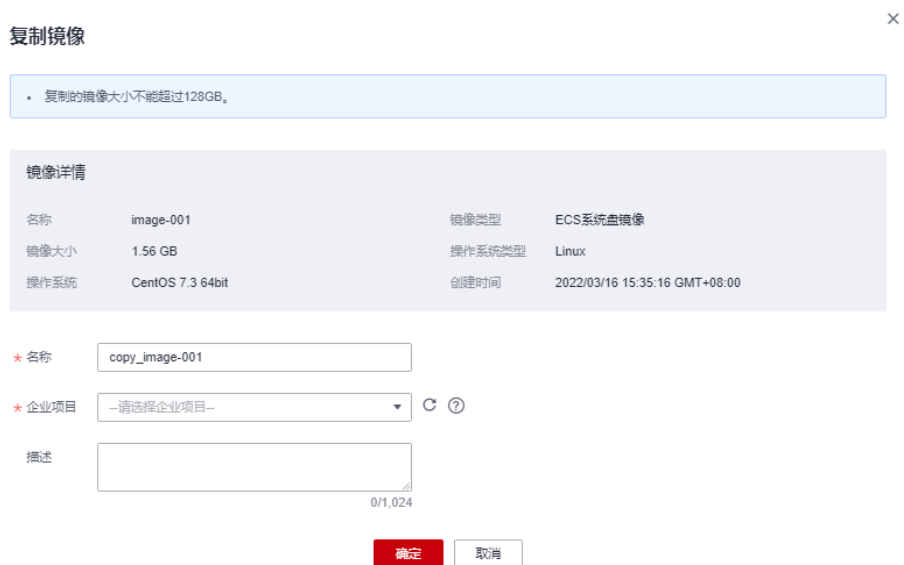

4. 在“复制镜像”对话框中，输入新镜像的“名称”，选择“企业项目”，并输入镜像的描述信息。
5. 单击“确定”。

您可以选择“私有镜像”页签，在私有镜像列表栏，查看复制后镜像的创建状态。当镜像的状态为“正常”时，表示创建完成。

3.8 导出镜像

操作场景

创建私有镜像后，您可以导出镜像到OBS标准存储桶，并下载到本地使用。本文介绍导出镜像的操作步骤及相关注意事项。

背景知识

- 导出镜像的流程如下，适用于将云上的服务器系统及软件环境复制到线下集群或私有云环境使用。

图 3-19 导出镜像流程

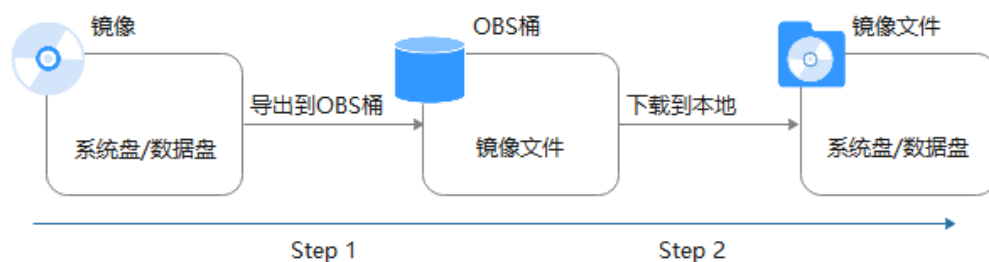

- 导出镜像所需时间取决于私有镜像大小和当前导出任务的并发数，需要您耐心等待。

- 支持导出zvhd2、qcow2、vmdk、vhd和zvhd格式的镜像。创建的私有镜像默认格式为zvhd2，导出过程中，不同的格式会导致导出的镜像大小不同。
- 对于大于128GB的镜像，您可以使用快速导出功能（即导出时需要勾选“使用快速导出”）将镜像导出到OBS桶中，但是无法指定导出格式，可以在镜像导出后，转换为需要的格式。

📖 说明

加密镜像无法使用[快速导出功能](#)。若要将此镜像导出，可以解密后再导出。

约束与限制

- 仅支持导出到存储类别为标准存储的桶，并且桶和镜像在同一区域。
- 如下类型的私有镜像不允许导出：
 - 整机镜像
 - ISO镜像
 - Windows、SUSE、Red Hat、Ubuntu、Oracle Linux公共镜像所创建的私有镜像
 - 市场镜像所创建的私有镜像
- 镜像大小必须小于1TB；大于128GB的镜像仅支持快速导出。

📖 说明

部分区域支持导出的镜像大小上限可能大于128G，请以控制台实际操作提示为准。

前提条件

- 导出镜像前请确保用户已拥有对象存储服务的Administrator权限。具体操作请参见[创建IAM用户并授权使用OBS](#)。
- 私有镜像所在区域中已有可用的OBS桶。
如果还未创建OBS桶，请先参考“[创建桶](#)”进行创建，注意“存储类别”必须为“标准存储”。

📖 说明

导出的镜像会产生一定的OBS存储费用。计费详情请参见“[OBS的收费标准](#)”。

操作步骤

1. 登录IMS控制台。
 - a. 登录管理控制台。
 - b. 选择“计算 > 镜像服务”。
进入镜像服务页面。
2. 在私有镜像列表中，在需要导出的镜像所在行，单击操作列的“更多 > 导出”。
3. 在“导出镜像”对话框中，填写如下参数：
 - 快速导出：大于128GB的镜像必须勾选“使用快速导出”，勾选后将无法指定导出格式，只能为zvhd2格式。您可以在镜像导出后，使用qemu-img-hw工具转换为常见的镜像文件格式，具体操作步骤请参考“[通过qemu-img-hw工具转换镜像格式](#)”。

📖 说明

镜像导出和快速导出的区别，请参见[导入和快速导入、导出和快速导出功能对比](#)。

- 格式：目前支持qcow2、vmdk、vhd、zvhd格式，请根据需要进行选择。
- 名称：输入一个方便您识别的名称。
- 存储路径：单击  展开桶列表，选择一个用来存储镜像的OBS桶。

📖 说明

仅支持导出到存储类别为标准存储的桶，并且桶和镜像在同一区域，否则您无法在此列表中查找到您创建的桶。

4. 单击“确定”。

在私有镜像列表上方可以查看镜像导出任务进程。

后续步骤

镜像导出成功后，您可以在对象存储服务控制台，或者客户端的指定OBS桶中下载镜像文件。具体操作步骤请参见“[下载文件](#)”。

3.9 优化私有镜像（Windows）

3.9.1 优化过程（Windows）

云服务器的正常运行依赖于XEN Guest OS driver（PV driver）和KVM Guest OS driver（UVP VMTools），为了同时支持XEN虚拟化和KVM虚拟化，以及提升云服务器网络性能，需要确保镜像安装了PV driver和UVP VMTools。

1. 将待优化的Windows私有镜像创建为云服务器，并开机登录该云服务器。
2. 在云服务器云服务器上安装最新版本PV driver。
具体操作请参见[安装PV driver](#)。
3. 安装在KVM虚拟化资源池创建云服务器所需的UVP VMTools。
具体操作请参见[安装UVP VMTools](#)。
4. 在云服务器操作系统中打开“控制面板 > 电源选项”，在左侧单击“选择关闭显示器的时间”，将“关闭显示器”设置为“从不”，然后保存修改。
5. 清除系统日志，然后关闭云服务器。
具体操作请参见[清除系统日志](#)。
6. 通过云服务器创建Windows私有镜像。

3.9.2 查看 Windows 操作系统云服务器虚拟化类型

您可以在cmd窗口输入以下命令，查看当前云服务器的虚拟化类型。

systeminfo

查看回显信息中System Manufacturer和BIOS版本显示为XEN，说明当前云服务器为XEN虚拟化类型，如果需要同时支持KVM虚拟化，请参考本章节操作优化Windows私有镜像。

说明

如果查出来的虚拟化类型为KVM，也建议您优化私有镜像，避免最终发放的云服务器出现一些不可预知的异常。

图 3-20 查看 Windows 云服务器虚拟化类型

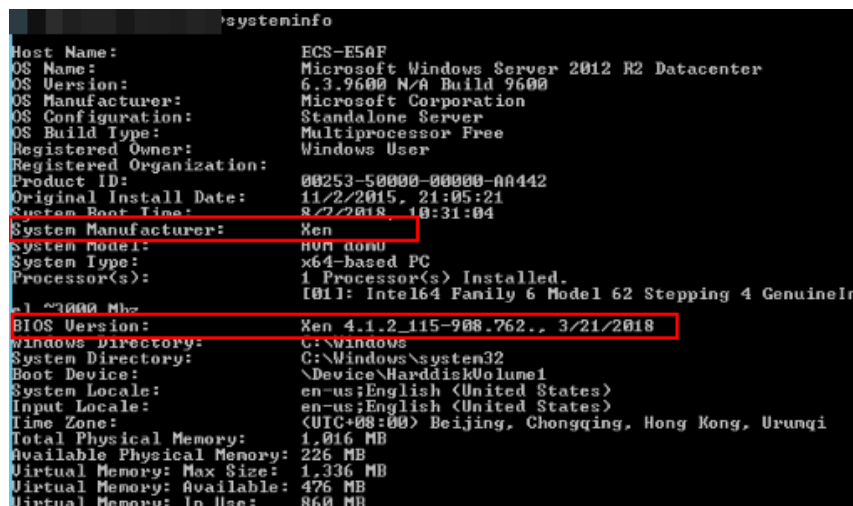

3.9.3 相关软件及获取方式

PV driver

Windows私有镜像优化过程中，使用的PV driver软件包及获取路径如表3-1所示。

表 3-1 PV driver 软件包及获取路径

软件包	适用操作系统	获取方式
pvdriver-win2008R2-64bit.zip	Windows Server 2008 R2 64bit	https://ecs-instance-driver.obs.cn-north-1.myhuaweicloud.com/pvdriver-win2008R2-64bit.zip
pvdriver-win2012-64bit.zip	Windows Server 2012 64bit	https://ecs-instance-driver.obs.cn-north-1.myhuaweicloud.com/pvdriver-win2012-64bit.zip
pvdriver-win2012R2-64bit.zip	Windows Server 2012 R2 64bit	https://ecs-instance-driver.obs.cn-north-1.myhuaweicloud.com/pvdriver-win2012R2-64bit.zip
pvdriver-win2016-64bit.zip	Windows Server 2016 64bit	https://ecs-instance-driver.obs.cn-north-1.myhuaweicloud.com/pvdriver-win2016-64bit.zip

软件包	适用操作系统	获取方式
pvdriver-win2019-64bit.zip	Windows Server 2019 64bit	https://ecs-instance-driver.obs.cn-north-1.myhuaweicloud.com/pvdriver-win2019-64bit.zip

UVP VMTools

Windows私有镜像优化过程中，使用的UVP VMTools软件包及获取路径如表3-2所示。

表 3-2 UVP VMTools 软件包及获取路径

软件包	适用操作系统	获取方式
vmtools-WIN2008-x86.zip	Windows Server 2008-x86	https://ecs-instance-driver.obs.cn-north-1.myhuaweicloud.com/vmtools-WIN2008-x86.zip
vmtools-WIN2008-x64.zip	Windows Server 2008-x64	https://ecs-instance-driver.obs.cn-north-1.myhuaweicloud.com/vmtools-WIN2008-x64.zip
vmtools-WIN2008R2-x64.zip	Windows Server 2008 R2-x64	https://ecs-instance-driver.obs.cn-north-1.myhuaweicloud.com/vmtools-WIN2008R2-x64.zip
vmtools-WIN2012-x64.zip	Windows Server 2012-x64	https://ecs-instance-driver.obs.cn-north-1.myhuaweicloud.com/vmtools-WIN2012-x64.zip
vmtools-WIN2012R2-x64.zip	Windows Server 2012 R2-x64	https://ecs-instance-driver.obs.cn-north-1.myhuaweicloud.com/vmtools-WIN2012R2-x64.zip
vmtools-WIN2016-x64.zip	<ul style="list-style-type: none"> Windows Server 2016-x64 Windows Server 2019-x64 	https://ecs-instance-driver.obs.cn-north-1.myhuaweicloud.com/vmtools-WIN2016-x64.zip

3.9.4 安装 PV driver

本章节适用于虚拟化类型为XEN架构的云服务器，目前仅部分老用户在使用XEN架构并逐步切换至KVM架构，新用户将不会再购买到XEN架构的云服务器（详见**已停售的实例规格**）。如果当前创建的私有镜像用于非已停售的实例规格，请省略此步骤。

操作场景

使用弹性云服务器或者外部镜像文件创建私有镜像时，必须确保操作系统中已安装PV driver，使新发放的云服务器支持XEN虚拟化，同时也可以提升云服务器的I/O处理性能、实现对云服务器硬件的监控和其他高级功能。

注意

如果不安装PV driver，云服务器的网络性能很差，并且安全组和防火墙也不会生效。因此，请您务必安装。

使用公共镜像创建的云服务器默认已安装PV driver，您可以通过以下方法验证：
按如下目录打开“version”文件，检查操作系统中安装的PV driver的版本信息。

C:\Program Files (x86)\Xen PV Drivers\bin\version

- 如果PV driver的版本高于2.5版本，无需执行安装操作。
- 如果未查到PV driver版本信息，或者PV driver的版本低于或等于2.5版本，执行[安装PV driver](#)或[安装PV driver升级包](#)。

前提条件

- 云服务器已安装操作系统，并且已经绑定弹性公网IP。
- 云服务器的系统磁盘的剩余空间必须大于32MB。
- 如果云服务器的操作系统为Windows 2008，需使用Administrator用户安装PV driver。
- 云服务器已下载PV driver软件包。软件包获取请参考[相关软件及获取方式](#)。
- 为了避免在云服务器上安装PV driver失败，安装前需要：
 - 先卸载第三方虚拟化平台的工具（例如：Citrix Xen Tools、VMware Tools）。相关卸载方法请参考对应的工具的官方文档。
 - 禁用任何防病毒软件或入侵检测软件，安装完成后，您可以再次启用这些软件。

安装 PV driver

1. VNC登录Windows云服务器。
登录云服务器的详细操作请参见“[Windows弹性云服务器登录方式概述](#)”。

说明

必须通过VNC方式登录云服务器，不可使用远程桌面登录方式，因为安装时会更新网卡驱动，远程桌面登录时网卡正在使用，从而导致安装不成功。

2. 在云服务器操作系统界面，选择“开始 > 控制面板”。
3. 单击“卸载程序”。
4. 按照提示，卸载“GPL PV Drivers for Windows x.x.x.xx”。
5. 根据[相关软件及获取方式](#)和云服务器的操作系统类型下载对应的PV driver版本。
6. 解压PV driver软件包。
7. 右键单击“GPL PV Drivers for Windows x.x.x.xx”，并选择“以管理员身份运行”，根据界面提示完成安装。

8. 根据提示重启云服务器，使PV driver生效。
对于Windows Server 2008系统的云服务器，必须重启两次。

说明

安装PV driver后，云服务器网卡的配置信息会丢失，因此，若之前已配置网卡，需重新配置网卡信息。

安装 PV driver 升级包

1. VNC登录Windows云服务器。
登录云服务器的详细操作请参见“[Windows弹性云服务器登录方式概述](#)”。

说明

必须通过VNC方式登录云服务器，不可使用远程桌面登录方式，因为安装时会更新网卡驱动，远程桌面登录时网卡正在使用，从而导致安装不成功。

2. 在云服务器操作系统界面，选择“开始 > 控制面板”。
3. 选择“程序 > 卸载程序”，找到PV driver程序，将其卸载。
4. 卸载完成后请务必重启云服务器，以完成环境清理。
5. 下载pvdriver-windows.zip升级包。
下载地址：<https://ecs-instance-driver.obs.cn-north-1.myhuaweicloud.com/pvdriver-windows.zip>
6. 解压pvdriver-windows.zip升级包。
7. 单击Setup.exe完成升级安装，且pvdriver-windows升级包会自动匹配当前操作系统版本。
8. 根据提示重启云服务器，使PV driver生效。
对于Windows Server 2008系统的云服务器，必须重启两次。

说明

安装PV driver后，云服务器网卡的配置信息会丢失，因此，若之前已配置网卡，需重新配置网卡信息。

验证安装成功

如果以下步骤验证成功，则表示PV driver安装成功。

1. 选择“开始 > 控制面板 > 程序和功能”。
2. 查看是否存在PV driver信息。
如果存在则表示安装成功，如[图3-21](#)所示。

图 3-21 验证安装结果

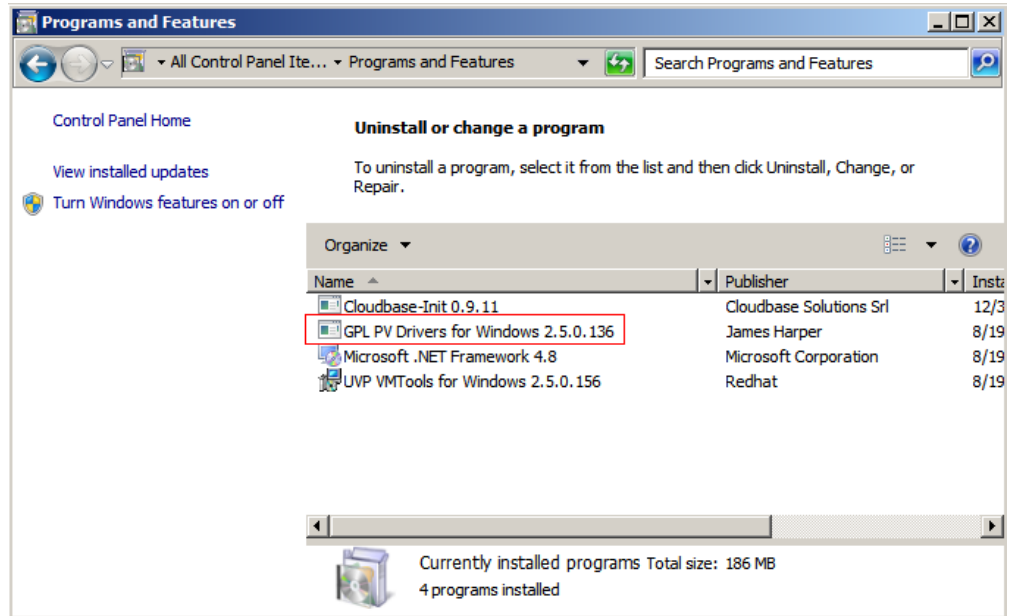

3.9.5 安装 UVP VMTools

操作场景

本章节适用于虚拟化类型为KVM架构的云服务器。使用弹性云服务器或者外部镜像文件创建私有镜像时，必须确保操作系统中已安装UVP VMTools，使新发放的云服务器支持KVM虚拟化，同时也可以提升云服务器的网络性能。

注意

如果不安装UVP VMTools，云服务器的网卡可能无法检测到，无法与外部通信。因此，请您务必安装。

使用公共镜像创建的云服务器默认已安装UVP VMTools，您可以通过以下方法验证：按如下目录打开“version”文件，检查操作系统中安装的UVP VMTools的版本信息。

C:\Program Files (x86)\virtio\bin\version

- 如果未查到UVP VMTools版本信息，请执行[安装UVP VMTools](#)或[安装UVP VMTools升级包](#)进行安装。
- 如果UVP VMTools的版本低于2.5.0版本，请执行[安装UVP VMTools升级包](#)。
- 如果UVP VMTools的版本高于或者等于2.5.0版本，则当前UVP VMTools可用。

前提条件

- 云服务器已经绑定弹性公网IP。
- 云服务器已经下载UVP VMTools的安装包，安装包的获取请参考[相关软件及获取方式](#)。
- 确保云服务器已经预留至少50M的磁盘空间。

- 为了避免在云服务器上安装UVP VMTools失败，安装前需要：
 - 先卸载第三方虚拟化平台的工具（例如：Citrix Xen Tools、VMware Tools）。相关卸载方法请参考对应的工具的官方文档。
 - 禁用任何防病毒软件或入侵检测软件，安装完成后，您可以再次启用这些软件。

安装 UVP VMTools

以使用“vmtools-WIN2016-x64.zip”解压得到的“vmtools-WIN2016-x64.exe”安装程序为例介绍安装Tools的步骤。

1. VNC登录Windows云服务器。
登录云服务器的详细操作请参见“[Windows弹性云服务器登录方式概述](#)”。

📖 说明

必须通过VNC方式登录云服务器，不可使用远程桌面登录方式，因为安装时会更新网卡驱动，远程桌面登录时网卡正在使用，从而导致安装不成功。

2. 根据[相关软件及获取方式](#)和云服务器的操作系统类型下载对应的UVP VMTools版本。
3. 解压UVP Tools软件包vmtools-WIN2016-x64.zip。
4. 右键单击“vmtools-WIN2016-x64.exe”，并选择“以管理员身份运行”，根据界面提示完成安装。
5. 当弹出安装提示窗口时，勾选“I agree to the license terms and conditions”，单击“Install”。

图 3-22 安装提示

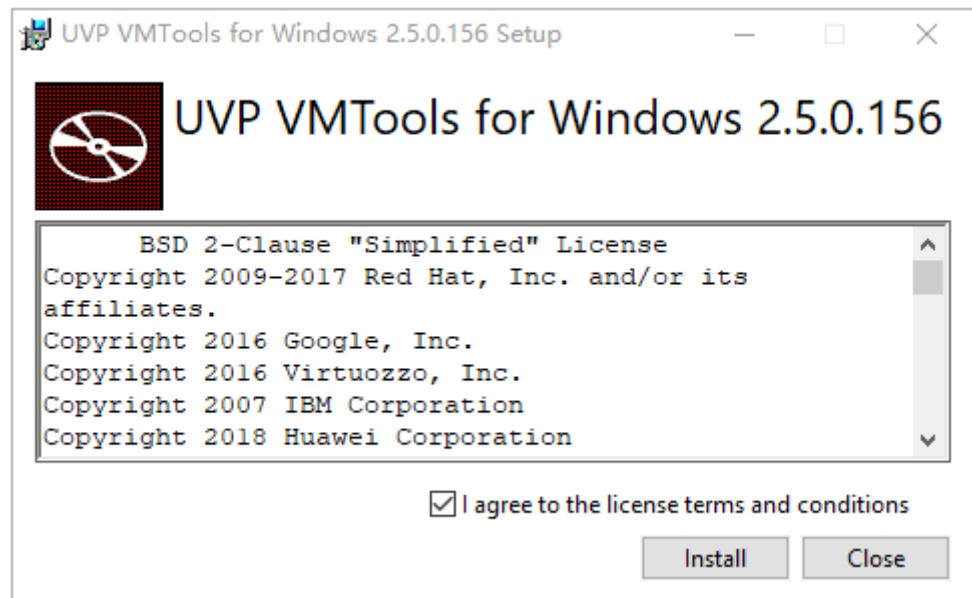

6. 安装完成后根据提示重启操作系统。
7. 请执行[验证安装成功](#)，验证UVP VMTools是否安装成功。

安装 UVP VMTools 升级包

1. VNC登录Windows云服务器。
登录云服务器的详细操作请参见“[Windows弹性云服务器登录方式概述](#)”。

说明

必须通过VNC方式登录云服务器，不可使用远程桌面登录方式，因为安装时会更新网卡驱动，远程桌面登录时网卡正在使用，从而导致安装不成功。

2. 下载vmttools-windows.zip升级包。
下载地址：<https://ecs-instance-driver.obs.cn-north-1.myhuaweicloud.com/vmttools-windows.zip>
3. 解压vmttools-windows.zip升级包，得到vmttools-windows.iso升级包。
4. 解压vmttools-windows.iso升级包，单击Setup.exe完成升级安装，且VMTools升级包会自动匹配当前操作系统版本。
5. 请执行[验证安装成功](#)，验证UVP VMTools是否安装成功。

验证安装成功

如果以下步骤验证成功，则表示UVP VMTools安装成功。

1. 选择“开始 > 控制面板 > 程序和功能”。
2. 查看是否存在UVP VMTools信息。
如果存在则表示安装成功，如[图3-23](#)所示。

图 3-23 验证 UVP VMTools 安装结果

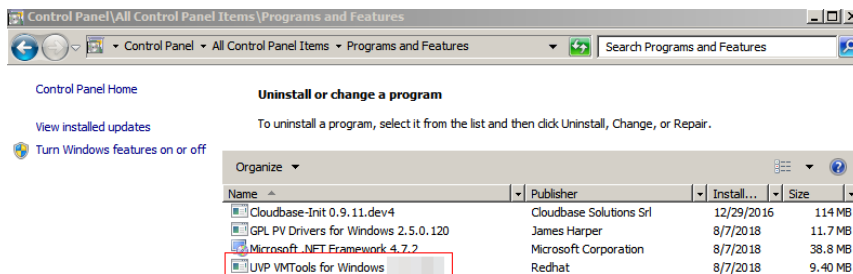

3.9.6 清除系统日志

在安装完驱动后请执行以下操作清除系统日志。

1. Windows 2008和Windows 2012的日志路径获取方式为：右键单击“计算机”，选择“管理”。
2. 在弹出的窗口中选择“系统工具 > 事件查看器 > Windows日志”，依次清除Windows日志中5个项目的日志。
3. 清除完系统日志后关闭云服务器。

3.10 优化私有镜像（Linux）

3.10.1 优化过程（Linux）

XEN虚拟化类型的弹性云服务器正逐渐转变为KVM虚拟化类型，因此XEN实例类型的私有镜像，通常需要同时支持XEN虚拟化和KVM虚拟化。也建议您优化KVM虚拟化类型的私有镜像，避免最终发放的弹性云服务器出现一些不可预知的异常。

Linux弹性云服务器的正常运行需依赖于virtio驱动等。因此，需要确保Linux私有镜像已完成相关配置，包括安装驱动、修改UUID等。

准备工作

1. 将待优化的Linux镜像[创建](#)为弹性云服务器，并开机登录。
2. 确认是否需要优化私有镜像。

具体操作请参见[确认是否需要优化私有镜像](#)。

请根据虚拟化类型选择对应的优化操作，不同的虚拟化类型优化过程略有不同。

私有镜像优化过程

1. 为了成功安装原生的XEN和KVM驱动，需要先卸载弹性云服务器操作系统中安装的PV Driver。

具体操作请参见[在Linux系统中卸载PV driver](#)。

说明

KVM虚拟化类型请忽略此步骤。

2. 修改grub文件磁盘标识方式为UUID。
具体操作请参见[修改grub文件磁盘标识方式为UUID](#)。
3. 修改fstab文件磁盘标识方式为UUID。
具体操作请参见[修改fstab文件磁盘标识方式为UUID](#)。
4. 安装原生的驱动。
 - 对于XEN虚拟化类型，请安装原生的XEN驱动和KVM驱动。具体操作请参见[怎样安装原生的XEN和KVM驱动](#)。
 - 对于KVM虚拟化类型，请安装原生的KVM驱动。具体操作请参见[安装原生的KVM驱动](#)。
5. 清除日志文件、历史记录等，关闭云服务器。
具体操作请参见[清除日志文件](#)。
6. 通过弹性云服务器创建Linux私有镜像。

3.10.2 确认是否需要优化私有镜像

- 若当前云服务器为XEN虚拟化类型，需要优化。
- 若当前云服务器为KVM虚拟化类型，且未包含virtio驱动，需要优化。
- 若当前云服务器为KVM虚拟化类型，且包含virtio驱动，不需要优化。

操作步骤

1. 您可以执行以下命令，查看当前云服务器的虚拟化类型。

```
lscpu
```

- 如果回显信息中的Hypervisor vendor为XEN，说明当前云服务器为XEN虚拟化类型，请按照[私有镜像优化过程](#)对私有镜像进行优化。
- 如果回显信息中的Hypervisor vendor为KVM，说明当前云服务器为KVM虚拟化类型。请根据步骤2进一步判断是否需要优化。

图 3-24 查看 Linux 云服务器虚拟化类型

```
# lscpu
Architecture:          x86_64
CPU op-mode(s):        32-bit, 64-bit
Byte Order:            Little Endian
CPU(s):                4
On-line CPU(s) list:  0-3
Thread(s) per core:    1
Core(s) per socket:    4
Socket(s):              1
NUMA node(s):          1
Vendor ID:              GenuineIntel
CPU family:             6
Model:                  62
Model name:             Intel(R) Xeon(R) CPU E5-2690 v2 @ 3.00GHz
Stepping:               4
CPU MHz:                3000.079
BogoMIPS:               6000.15
Hypervisor vendor:     Xen
Virtualization type:   full
L1d cache:              32K
L1i cache:              32K
L2 cache:               256K
L3 cache:               25600K
NUMA node0 CPU(s):     0-3
You have new mail in /var/spool/mail/root
root@CSZY-home1#
```

2. 确认当前系统是否包含virtio驱动。不同操作系统执行命令有所不同，请根据系统类型选择对应的命令执行。
 - CentOS/EulerOS系列

如果引导的虚拟文件系统是initramfs，执行以下命令。

lsinitrd /boot/initramfs-`uname -r`.img | grep virtio

如果引导的虚拟文件系统是initrd，执行如下命令。

lsinitrd /boot/initrd-`uname -r` | grep virtio
 - Ubuntu/Debian系列

lsinitramfs /boot/initrd.img-`uname -r` |grep virtio
 - SUSE和openSUSE系列
 - 版本低于SUSE 12 SP1/openSUSE 13

lsinitrd /boot/initrd-`uname -r` | grep virtio
 - 版本为SUSE 12 SP1或高于SUSE 12 SP1/openSUSE 13

如果引导的虚拟文件系统是initramfs，执行以下命令。

lsinitrd /boot/initramfs-`uname -r`.img | grep virtio

如果引导的虚拟文件系统是initrd，执行如下命令。

lsinitrd /boot/initrd-`uname -r` | grep virtio

如果已经包含了virtio驱动，您可以直接导入私有镜像，无须优化私有镜像。更多信息，请参见[通过外部镜像文件创建Linux系统盘镜像](#)。

```

[root@~]# lsinitrd /boot/initramfs-$(uname -r).img | grep virtio
-rw-r--r-- 1 root root 8984 Sep 30 2021 usr/lib/modules/4.18.0-348.7.1.el8_5.x86_64/kernel/drivers/block/virtio_blk.ko.xz
-rw-r--r-- 1 root root 14836 Sep 30 2021 usr/lib/modules/4.18.0-348.7.1.el8_5.x86_64/kernel/drivers/char/virtio_console.ko.xz
-rw-r--r-- 1 root root 25740 Sep 30 2021 usr/lib/modules/4.18.0-348.7.1.el8_5.x86_64/kernel/drivers/net/virtio_net.ko.xz
-rw-r--r-- 1 root root 8604 Sep 30 2021 usr/lib/modules/4.18.0-348.7.1.el8_5.x86_64/kernel/drivers/scsi/virtio_scsi.ko.xz
    
```

如果没有包含virtio驱动，请按照[私有镜像优化过程](#)对私有镜像进行优化。

3.10.3 在 Linux 系统中卸载 PV driver

操作场景

对于XEN虚拟化类型的弹性云服务器，在优化Linux私有镜像过程中，需要安装原生的XEN和KVM驱动。

为了成功安装原生的XEN和KVM驱动，需要先卸载PV driver。

操作步骤

1. 使用VNC方式，以“root”用户登录云服务器。
2. 执行如下命令，检查操作系统中是否安装PV driver相关的驱动。

ps -ef | grep uvp-monitor

- 若回显信息如下所示，表示已安装PV driver相关的驱动。
- 若无如下回显信息，表示未安装PV driver相关的驱动，本节操作结束。

```

root 4561 1 0 Jun29 ? 00:00:00 /usr/bin/uvp-monitor
root 4567 4561 0 Jun29 ? 00:00:00 /usr/bin/uvp-monitor
root 6185 6085 0 03:04 pts/2 00:00:00 grep uvp-monitor
    
```

3. 在VNC登录窗口的云服务器操作系统界面，打开命令行终端（具体方式请查询对应操作系统的使用手册）。

进入命令行模式。

4. 执行以下命令，卸载PV driver。

/etc/.uvp-monitor/uninstall

- 回显信息如下时，表示Tools卸载成功。
The PV driver is uninstalled successfully. Reboot the system for the uninstallation to take effect.
- 回显信息如下提示不存在“.uvp-monitor”时，请执行步骤5。
-bash: /etc/.uvp-monitor/uninstall: No such file or directory

5. 执行如下操作，删除KVM虚拟化平台下不生效的uvp-monitor，防止日志溢出。

- a. 执行如下命令，查询操作系统是否安装了UVP用户态相关的监控程序。

rpm -qa | grep uvp

回显信息如下所示：

```

libxenstore_uvp3_0-3.00-36.1.x86_64
uvp-monitor-2.2.0.315-3.1.x86_64
kmod-uvpmod-2.2.0.315-3.1.x86_64
    
```

- b. 执行如下命令，删除以下三个安装包。

```

rpm -e kmod-uvpmod
rpm -e uvp-monitor
rpm -e libxenstore_uvp
    
```

3.10.4 修改 grub 文件磁盘标识方式为 UUID

操作场景

在优化Linux私有镜像过程中，需要在云服务器上修改grub文件磁盘标识方式为UUID。

修改menu.lst或者grub.cfg配置（“/boot/grub/menu.lst”或“/boot/grub/grub.cfg”或“/boot/grub2/grub.cfg”或“/boot/grub/grub.conf”或“/boot/efi/EFI/euleros/grub.cfg”，具体路径根据OS不同会有所区别），启动分区使用UUID方式配置。

说明

根据OS不同，配置文件里标记的root分区会有所不同，可能是“root=/dev/xvda”或“root=/dev/disk”，都需要将grub文件磁盘标识方式修改为UUID的形式。

操作步骤

- 以Ubuntu 14.04为例，执行**blkid**命令获取root分区对应的UUID并记录下来，编辑“/boot/grub/grub.cfg”文件，使用root分区的UUID来配置boot项。如果root分区已经使用UUID形式则不需要修改。具体操作方法如下：

- 使用root用户登录云服务器。
- 执行以下命令，列出当前系统中所有已挂载文件系统的类型以及对应设备的UUID。

blkid

回显信息如下所示：

```
/dev/xvda1: UUID="ec51d860-34bf-4374-ad46-a0c3e337fd34" TYPE="ext3"  
/dev/xvda5: UUID="7a44a9ce-9281-4740-b95f-c8de33ae5c11" TYPE="swap"
```

- 执行以下命令，查看“grub.cfg”文件：

cat /boot/grub/grub.cfg

回显信息如下所示：

```
.....menuentry 'Ubuntu Linux, with Linux 3.13.0-24-generic' --class ubuntu --class gnu-linux --  
class gnu --class os --unrestricted $menuentry_id_option 'gnulinux-3.13.0-24-generic-advanced-  
ec51d860-34bf-4374-ad46-a0c3e337fd34' {  
  recordfail  
  load_video  
  gfxmode $linux_gfx_mode  
  insmod gzio  
  insmod part_msdos  
  insmod ext2  
  if [ x$feature_platform_search_hint = xy ]; then  
  search --no-floppy --fs-uuid --set=root ec51d860-34bf-4374-ad46-a0c3e337fd34  
  else  
  search --no-floppy --fs-uuid --set=root ec51d860-34bf-4374-ad46-a0c3e337fd34  
  fi  
  echo 'Loading Linux 3.13.0-24-generic ...'  
  linux /boot/vmlinuz-3.13.0-24-generic root=/dev/xvda1 ro  
  echo 'Loading initial ramdisk ...'  
  initrd /boot/initrd.img-3.13.0-24-generic  
}
```

- 根据“/boot/grub/grub.cfg”配置文件里标记的root分区，查找是否包括“root=/dev/xvda1”或者“root=UUID=ec51d860-34bf-4374-ad46-a0c3e337fd34”信息。

- 存在“root=UUID=ec51d860-34bf-4374-ad46-a0c3e337fd34”，即root分区以UUID的表示形式，无需修改。
 - 存在“root=/dev/xvda1”，即root分区以设备名称表示的形式，请执行步骤5。
- e. 根据“root=/dev/xvda1”，即root分区对应的设备名称，以及**blkid**命令获取的分区信息，找到root分区设备名称对应的UUID。
 - f. 执行以下命令，打开“grub.cfg”文件。

vi /boot/grub/grub.cfg

- g. 按“i”进入编辑模式，将root分区改成UUID形式，本例中将“root=/dev/xvda1”修改为“root=UUID=ec51d860-34bf-4374-ad46-a0c3e337fd34”。
- h. 按“Esc”后，输入:wq，按“Enter”。保存设置并退出vi编辑器。
- i. 执行以下命令，确认修改结果。

cat /boot/grub/grub.cfg

回显信息如下所示表示修改成功，即root分区以UUID的形式表示。

```
.....menuentry 'Ubuntu Linux, with Linux 3.13.0-24-generic' --class ubuntu --class gnu-linux --
class gnu --class os --unrestricted $menuentry_id_option 'gnulinux-3.13.0-24-generic-advanced-
ec51d860-34bf-4374-ad46-a0c3e337fd34' {
  recordfail
  load_video
  gfxmode $linux_gfx_mode
  insmod gzio
  insmod part_msdos
  insmod ext2
  if [ x$feature_platform_search_hint = xy ]; then
  search --no-floppy --fs-uuid --set=root ec51d860-34bf-4374-ad46-a0c3e337fd34
  else
  search --no-floppy --fs-uuid --set=root ec51d860-34bf-4374-ad46-a0c3e337fd34
  fi
  echo 'Loading Linux 3.13.0-24-generic ...'
  linux /boot/vmlinuz-3.13.0-24-generic root=UUID=ec51d860-34bf-4374-ad46-a0c3e337fd34 ro
  echo 'Loading initial ramdisk ...'
  initrd /boot/initrd.img-3.13.0-24-generic
}
```

- 以CentOS 6.5为例，执行**blkid**命令获取root分区对应的UUID并记录下来，编辑“/boot/grub/grub.conf”文件，使用root分区的UUID来配置boot项。如果root分区已经使用UUID形式则不需要修改。具体操作步骤如下：

- a. 使用root用户登录云服务器。
- b. 执行以下命令，列出当前系统中所有已挂载文件系统的类型以及对应设备的UUID。

blkid

回显信息如下所示

```
/dev/xvda1: UUID="749d6c0c-990a-4661-bed1-46769388365a" TYPE="swap"
/dev/xvda2: UUID="f382872b-eda6-43df-9516-5a687fecdc6" TYPE="ext4"
```

- c. 执行以下命令查看“grub.conf”文件：

cat /boot/grub/grub.conf

回显信息如下所示。

```
default=0
timeout=5
splashimage=(hd0,1)/boot/grub/splash.xpm.gz
hiddenmenu
title CentOS (2.6.32-573.8.1.el6.x86_64)
```



```
root (hd0,1)
kernel /boot/vmlinuz-2.6.32-573.8.1.el6.x86_64 ro root=/dev/xvda2 rd_NO_LUKS rd_NO_LVM
LANG=en_US.UTF-8 rd_NO_MD SYSFONT=latacyrheb-sun16
crashkernel=autoKEYBOARDTYPE=pc KEYTABLE=us rd_NO_DM rhgb quiet
initrd /boot/initramfs-2.6.32-573.8.1.el6.x86_64.img
```

- d. 根据“/boot/grub/grub.conf”配置文件里标记的root分区，查找是否包括“root=/dev/xvda2”或者“root=UUID=f382872b-eda6-43df-9516-5a687fecdc6”信息。
 - 若存在“root=UUID=f382872b-eda6-43df-9516-5a687fecdc6”，即root分区以UUID的表示形式，则无需修改。
 - 若存在“root=/dev/xvda2”，即root分区以设备名称表示的形式，请执行步骤5。
- e. 根据“root=/dev/xvda2”，即root分区对应的设备名称，以及blkid命令获取的分区信息，找到root分区设备名称对应的UUID。
- f. 执行以下命令，打开“grub.conf”文件。

```
vi /boot/grub/grub.conf
```

- g. 按“i”进入编辑模式，将root分区改成UUID形式，本例中将“root=/dev/xvda2”修改为“root=UUID=f382872b-eda6-43df-9516-5a687fecdc6”。
- h. 按“Esc”后，输入:wq，按“Enter”。保存设置并退出vi编辑器。
- i. 修改后，执行以下命令确认修改结果。

```
cat /boot/grub/grub.conf
```

回显信息如下所示表示修改成功，即root分区以UUID的形式表示。

```
default=0
timeout=5
splashimage=(hd0,1)/boot/grub/splash.xpm.gz
hiddenmenu
title CentOS (2.6.32-573.8.1.el6.x86_64)
root (hd0,1)
kernel /boot/vmlinuz-2.6.32-573.8.1.el6.x86_64 ro root=UUID=f382872b-eda6-43df-9516-5a687fecdc6 rd_NO_LUKS rd_NO_LVM LANG=en_US.UTF-8 rd_NO_MD
SYSFONT=latacyrheb-sun16 crashkernel=autoKEYBOARDTYPE=pc KEYTABLE=us rd_NO_DM
rhgb quiet
initrd /boot/initramfs-2.6.32-573.8.1.el6.x86_64.img
```

- 以CentOS 7.0为例，执行blkid命令获取root分区对应的UUID并记录下来，编辑“/boot/grub2/grub.cfg”文件，使用root分区的UUID来配置boot项。如果root分区已经使用UUID形式则不需要修改。

- a. 使用root用户登录云服务器。
- b. 执行以下命令，列出当前系统中所有已挂载文件系统的类型以及对应设备的UUID。

```
blkid
```

回显信息如下所示。

```
/dev/xvda2: UUID="4eb40294-4c6f-4384-bbb6-b8795bbb1130" TYPE="xfs"
/dev/xvda1: UUID="2de37c6b-2648-43b4-a4f5-40162154e135" TYPE="swap"
```

- c. 执行以下命令查看“grub.cfg”文件：

```
cat /boot/grub2/grub.cfg
```

回显信息如下所示。

```
.....
menuentry 'CentOS Linux (3.10.0-229.el7.x86_64) 7 (Core)' --class fedora --class gnu-linux --class gnu --class os --unrestricted $menuentry_id_option 'gnulinux-3.10.0-229.el7.x86_64-advanced-4eb40294-4c6f-4384-bbb6-b8795bbb1130' {
```



```
load_video
set gfxpayload=keep
insmod gzio
insmod part_msdos
insmod xfs
set root='hd0,msdos2'
if [ x$feature_platform_search_hint = xy ]; then
search --no-floppy --fs-uuid --set=root --hint='hd0,msdos2'4eb40294-4c6f-4384-bbb6-
b8795bbb1130
else
search --no-floppy --fs-uuid --set=root 4eb40294-4c6f-4384-bbb6-b8795bbb1130
fi
linux16 /boot/vmlinuz-3.10.0-229.el7.x86_64 root=/dev/xvda2 ro crashkernel=auto rhgb quiet
LANG=en_US.UTF-8
initrd16 /boot/initramfs-3.10.0-229.el7.x86_64.img
}
```

- d. 根据“/boot/grub2/grub.cfg”配置文件里标记的root分区，查找是否包括root=/dev/xvda2或者包括root=UUID=4eb40294-4c6f-4384-bbb6-b8795bbb1130信息。
- 存在“root=UUID=4eb40294-4c6f-4384-bbb6-b8795bbb1130”，即root分区以UUID的表示形式，则无需修改。
 - 存在“root=/dev/xvda2”，即root分区以设备名称表示的形式，请执行步骤5。
- e. 根据“root=/dev/xvda2”，即root分区对应的设备名称，以及blkid命令获取的分区信息，找到root分区设备名称对应的UUID。
- f. 执行以下命令，打开“grub.cfg”文件。

```
vi /boot/grub2/grub.cfg
```

- g. 按“i”进入编辑模式，将root分区改成UUID形式，本例中将“root=/dev/xvda2”修改为“root=UUID=4eb40294-4c6f-4384-bbb6-b8795bbb1130”。
- h. 按“Esc”后，输入:wq，按“Enter”。保存设置并退出vi编辑器。
- i. 执行以下命令确认修改结果。

```
cat /boot/grub2/grub.cfg
```

回显信息如下所示表示修改成功，即root分区以UUID的形式表示。

```
.....
menuentry 'CentOS Linux (3.10.0-229.el7.x86_64) 7 (Core)' --class fedora --class gnu-linux --
class gnu --class os --unrestricted $menuentry_id_option 'gnulinux-3.10.0-229.el7.x86_64-
advanced-4eb40294-4c6f-4384-bbb6-b8795bbb1130' {
load_video
set gfxpayload=keep
insmod gzio
insmod part_msdos
insmod xfs
set root='hd0,msdos2'
if [ x$feature_platform_search_hint = xy ]; then
search --no-floppy --fs-uuid --set=root --hint='hd0,msdos2'4eb40294-4c6f-4384-bbb6-
b8795bbb1130
else
search --no-floppy --fs-uuid --set=root 4eb40294-4c6f-4384-bbb6-b8795bbb1130
fi
linux16 /boot/vmlinuz-3.10.0-229.el7.x86_64 root=UUID=4eb40294-4c6f-4384-bbb6-
b8795bbb1130 ro crashkernel=auto rhgb quiet LANG=en_US.UTF-8
initrd16 /boot/initramfs-3.10.0-229.el7.x86_64.img
}
```

3.10.5 修改 fstab 文件磁盘标识方式为 UUID

操作场景

在优化Linux私有镜像过程中，需要在云服务器上修改fstab文件磁盘标识方式为UUID。

操作步骤

- 以CentOS 7.0为例，执行**blkid**命令获取所有分区对应的UUID并记录下来，编辑“/etc/fstab”文件，使用分区的UUID来配置分区自动挂载。

- 使用root用户登录云服务器。
- 执行以下命令，列出当前系统中所有已挂载文件系统的类型以及对应设备的UUID。

blkid

回显信息如下所示。

```
/dev/xvda2: UUID="4eb40294-4c6f-4384-bbb6-b8795bbb1130" TYPE="xfs"  
/dev/xvda1: UUID="2de37c6b-2648-43b4-a4f5-40162154e135" TYPE="swap"
```

- 执行以下命令，查看“fstab”文件。

cat /etc/fstab

回显信息如下所示。

```
[root@CTU1000028010 ~]# cat /etc/fstab  
/dev/xvda2 / xfs defaults 0 0  
/dev/xvda1 swap swap defaults 0 0
```

- 查看“fstab”文件中的磁盘的表示形式为设备名称。

- 若为UUID的表示形式，无需修改。
- 若为设备名称的表示形式，请执行步骤5。

- 执行以下命令，打开“fstab”文件。

vi /etc/fstab

- 按“i”进入编辑模式，将fstab中的磁盘表示形式修改为UUID的形式。

- 以CentOS 7.1为例，执行**blkid**命令获取所有分区对应的UUID并记录下来，编辑“/etc/fstab”文件，使用分区的UUID来配置分区自动挂载。

- 使用root用户登录云服务器。
- 执行以下命令，列出当前系统中所有已挂载文件系统的类型以及对应设备的UUID。

blkid

```
/dev/xvda2: UUID="4eb40294-4c6f-4384-bbb6-b8795bbb1130" TYPE="xfs"  
/dev/xvda1: UUID="2de37c6b-2648-43b4-a4f5-40162154e135" TYPE="swap"
```

修改前：

```
[root@CTU1000028010 ~]# cat /etc/fstab  
/dev/xvda2 / xfs defaults 0 0  
/dev/xvda1 swap swap defaults 0 0
```

修改后：

```
[root@CTU1000028010 ~]# cat /etc/fstab  
UUID=4eb40294-4c6f-4384-bbb6-b8795bbb1130 / xfs defaults 0 0  
UUID=2de37c6b-2648-43b4-a4f5-40162154e135 swap swap defaults 0 0
```

- 按“Esc”后，输入:wq，按“Enter”。保存设置并退出vi编辑器。

4. 修改后，执行以下命令确认修改结果。

```
cat /etc/fstab
```

回显信息如下所示，即磁盘的表示形式为UUID，表示修改成功。

```
[root@CTU1000028010 ~]# cat /etc/fstab
UUID=4eb40294-4c6f-4384-bbb6-b8795bbb1130 / xfs defaults 0 0
UUID=2de37c6b-2648-43b4-a4f5-40162154e135 swap swap defaults 0 0
```

3.10.6 安装原生的 XEN 和 KVM 驱动

操作场景

对于XEN虚拟化类型的弹性云服务器，在优化Linux私有镜像过程中，需要安装原生的XEN和KVM驱动。

本节介绍安装原生XEN和KVM驱动的具体方法。

注意

对于XEN实例：如果不安装XEN驱动，弹性云服务器的网络性能很差，并且安全组和防火墙也不会生效；

对于KVM实例：如果不安装KVM驱动，弹性云服务器的网卡可能无法检测到，无法与外部通信。因此，请您务必安装XEN和KVM驱动。

前提条件

- 请先确认您当前的云服务器为XEN构架，操作步骤详见[判断云服务器虚拟化类型并确认是否需要优化](#)。
- 对于使用Linux系统原生的XEN和KVM驱动的Linux云服务器，其内核版本必须高于2.6.24。
- 建议您禁用任何防病毒软件或入侵检测软件，安装原生的XEN和KVM驱动完成后，您可以再次启用这些软件。

操作步骤

请根据操作系统版本，修改不同的配置文件：

- CentOS/EulerOS系列操作系统

以CentOS 7.0为例，请修改“/etc/dracut.conf”文件，在add_drivers项中添加xen-pv以及virtio的驱动（xen-pv驱动：xen-blkfront、xen-netfront；virtio驱动：virtio_blk、virtio_scsi、virtio_net、virtio_pci、virtio_ring、virtio）。驱动名之间以空格隔开，保存并退出“/etc/dracut.conf”文件，执行**dracut -f**命令，重新生成initrd。

操作方法可参见[CentOS/EulerOS系列操作系统相关操作](#)。

- Ubuntu/Debian系列系统

请修改“/etc/initramfs-tools/modules”文件，添加xen-pv以及virtio的驱动（xen-pv驱动：xen-blkfront、xen-netfront；virtio驱动：virtio_blk、virtio_scsi、virtio_net、virtio_pci、virtio_ring、virtio）。驱动名之间以空格隔开，保存并退出“/etc/initramfs-tools/modules”文件，执行**update-initramfs -u**命令，重新生成initrd。

操作方法可参见[Ubuntu/Debian系列操作系统相关操作](#)。

- SUSE和openSUSE系列系统，根据操作系统版本不同，修改不同的配置文件。
 - 当操作系统版本低于SUSE 12 SP1或低于openSUSE 13时，请修改“/etc/sysconfig/kernel”文件，在INITRD_MODULES=""添加xen-pv以及virtio的驱动（xen-pv驱动：xen_vnif、xen_vbd、xen_platform_pci；virtio驱动：virtio_blk、virtio_scsi、virtio_net、virtio_pci、virtio_ring、virtio）。驱动名之间以空格隔开，执行mkinitrd命令，重新生成initrd。
 - 当操作系统版本为SUSE 12 SP1时，修改“/etc/dracut.conf”文件，在add_drivers项中添加xen-pv以及virtio的驱动（xen-pv驱动：xen_vnif、xen_vbd、xen_platform_pci；virtio驱动：virtio_blk、virtio_scsi、virtio_net、virtio_pci、virtio_ring、virtio）。驱动名之间以空格隔开，执行命令dracut -f，重新生成initrd。
 - 当操作系统版本高于SUSE 12 SP1或高于openSUSE 13版本时，修改“/etc/dracut.conf”文件，在add_drivers项中添加xen-pv和virtio的驱动（xen-pv驱动：xen-blkfront、xen-netfront；virtio驱动：virtio_blk、virtio_scsi、virtio_net、virtio_pci、virtio_ring、virtio）。驱动名之间以空格隔开，保存并退出“/etc/dracut.conf”文件，执行dracut -f命令，重新生成initrd。

操作方法可参[SUSE/openSUSE系列操作系统相关操作](#)。

📖 说明

SUSE系列操作系统首先应确认OS是否已经安装了xen-kmp包（xen-pv的驱动包），执行以下命令：

```
rpm -qa |grep xen-kmp
```

回显类似如下：

```
xen-kmp-default-4.2.2_04_3.0.76_0.11-0.7.5
```

如果没有安装xen-kmp的包，请到ISO装机文件中获取并安装。

如果误将built-in形式的驱动添加到initrd或initramfs文件中，不会影响云服务器正常使用。

CentOS/EulerOS 系列操作系统相关操作

1. 执行以下命令，打开“/etc/dracut.conf”文件。
vi /etc/dracut.conf
2. 按“i”进入编辑模式，在“add_drivers”项中添加xen-pv和virtio的驱动（具体格式要根据操作系统本身的要求来决定）。

```
[root@CTU10000xxxx ~]# vi /etc/dracut.conf
# additional kernel modules to the default
add_drivers+="xen-blkfront xen-netfront virtio_blk virtio_scsi virtio_net virtio_pci virtio_ring virtio"
.....
```
3. 按“Esc”后，输入:wq，按“Enter”。保存设置并退出“/etc/dracut.conf”文件。
4. 执行以下命令，重新生成initrd。
dracut -f /boot/initramfs-2.6.32-573.8.1.el6.x86_64.img
如果引导的虚拟文件系统不是默认的initramfs，则命令为：**dracut -f 实际使用的initramfs文件名或者initrd文件名**。“实际使用的initramfs文件名或者initrd文件名”可在grub.cfg配置（“/boot/grub/grub.cfg”或“/boot/grub2/grub.cfg”或“/boot/grub/grub.conf”，具体路径根据OS不同会有所区别）中获取。
5. 如果引导的虚拟文件系统是initramfs，执行以下命令，检查是否已经成功装载了原生的XEN和KVM驱动相应模块。

```
lsinitrd /boot/initramfs-`uname -r`.img | grep xen
```

```
lsinitrd /boot/initramfs-`uname -r`.img | grep virtio
```

如果引导的虚拟文件系统是initrd，执行如下命令，检查是否已经成功装载了原生的XEN和KVM驱动相应模块。

```
lsinitrd /boot/initrd-`uname -r` | grep xen
```

```
lsinitrd /boot/initrd-`uname -r` | grep virtio
```

以引导的虚拟文件系统是initramfs为例，回显信息如下所示：

```
[root@CTU10000xxxx home]# lsinitrd /boot/initramfs-`uname -r`.img | grep xen
-rwxr--r-- 1 root root 54888 Jul 16 17:53 lib/modules/2.6.32-573.8.1.el6.x86_64/kernel/drivers/
block/xen-blkfront.ko
-rwxr--r-- 1 root root 45664 Jul 16 17:53 lib/modules/2.6.32-573.8.1.el6.x86_64/kernel/
drivers/net/xen-netfront.ko

[root@CTU10000xxxx home]# lsinitrd /boot/initramfs-`uname -r`.img | grep virtio
-rwxr--r-- 1 root root 23448 Jul 16 17:53 lib/modules/2.6.32-573.8.1.el6.x86_64/kernel/drivers/
block/virtio_blk.ko
-rwxr--r-- 1 root root 50704 Jul 16 17:53 lib/modules/2.6.32-573.8.1.el6.x86_64/kernel/
drivers/net/virtio_net.ko
-rwxr--r-- 1 root root 28424 Jul 16 17:53 lib/modules/2.6.32-573.8.1.el6.x86_64/kernel/drivers/
scsi/virtio_scsi.ko
drwxr-xr-x 2 root root 0 Jul 16 17:53 lib/modules/2.6.32-573.8.1.el6.x86_64/kernel/drivers/
virtio
-rwxr--r-- 1 root root 14544 Jul 16 17:53 lib/modules/2.6.32-573.8.1.el6.x86_64/kernel/drivers/
virtio/virtio.ko
-rwxr--r-- 1 root root 21040 Jul 16 17:53 lib/modules/2.6.32-573.8.1.el6.x86_64/kernel/drivers/
virtio/virtio_pci.ko
-rwxr--r-- 1 root root 18016 Jul 16 17:53 lib/modules/2.6.32-573.8.1.el6.x86_64/kernel/drivers/
virtio/virtio_ring.ko
```

📖 说明

如果误将built-in形式存在内核中的驱动添加到initrd或initramfs文件中，不会影响云服务器器正常使用，这里全写进去只是为了修改的方便，但是使用lsinitrd命令无法检查到。可使用如下方法确定这些驱动是否以built-in形式存在内核中，例如：

```
cat /boot/config-`uname -r` | grep CONFIG_VIRTIO | grep y
cat /boot/config-`uname -r` | grep CONFIG_XEN | grep y
```

Ubuntu/Debian 系列操作系统相关操作

1. 执行以下命令，打开“modules”文件。

```
vi /etc/initramfs-tools/modules
```

2. 按“i”进入编辑模式，修改“/etc/initramfs-tools/modules”文件，添加xen-pv以及virtio的驱动（具体格式要根据操作系统本身的要求来决定）。

```
[root@CTU10000xxxx ~]# vi /etc/initramfs-tools/modules
.....
# Examples:
#
# raid1
# sd_mOd
xen-blkfront
xen-netfront
virtio_blk
virtio_scsi
virtio_net
virtio_pci
virtio_ring
virtio
```

3. 按“Esc”后，输入:wq，按“Enter”。保存设置并退出“/etc/initramfs-tools/modules”文件。

4. 执行以下命令，重新生成initrd。
update-initramfs -u
5. 执行以下命令，检查是否已经成功装载了原生的XEN和KVM驱动相应模块。

```
lsinitramfs /boot/initrd.img-`uname -r` |grep xen
```

```
lsinitramfs /boot/initrd.img-`uname -r` |grep virtio
```

```
[root@ CTU10000xxxxx home]# lsinitramfs /boot/initrd.img-`uname -r` |grep xen
lib/modules/3.5.0-23-generic/kernel/drivers/net/ethernet/qlogic/netxen
lib/modules/3.5.0-23-generic/kernel/drivers/net/ethernet/qlogic/netxen/netxen_nic.ko
lib/modules/3.5.0-23-generic/kernel/drivers/net/xen-netback
lib/modules/3.5.0-23-generic/kernel/drivers/net/xen-netback/xen-netback.ko
lib/modules/3.5.0-23-generic/kernel/drivers/block/xen-blkback
lib/modules/3.5.0-23-generic/kernel/drivers/block/xen-blkback/xen-blkback.ko
```

```
[root@ CTU10000xxxxx home]# lsinitramfs /boot/initrd.img-`uname -r` |grep virtio
lib/modules/3.5.0-23-generic/kernel/drivers/scsi/virtio_scsi.ko
```

📖 说明

如果误将built-in形式存在内核中的驱动添加到initrd或initramfs文件中，不会影响云服务器正常使用，这里全写进去只是为了修改方便，但是使用lsinitrd命令无法检查到。可使用如下方法确定这些驱动是否以built-in形式存在内核中，例如：

```
[root@ CTU10000xxxxx home]# cat /boot/config-`uname -r` | grep CONFIG_VIRTIO | grep y
CONFIG_VIRTIO_BLK=y
CONFIG_VIRTIO_NET=y
CONFIG_VIRTIO=y
CONFIG_VIRTIO_RING=y
CONFIG_VIRTIO_PCI=y
CONFIG_VIRTIO_MMIO_CMDLINE_DEVICES=y
[root@ CTU10000xxxxx home]# cat /boot/config-`uname -r` | grep CONFIG_XEN | grep y
CONFIG_XEN_BLKDEV_FRONTEND=y
CONFIG_XEN_NETDEV_FRONTEND=y
```

SUSE/openSUSE 系列操作系统相关操作

当操作系统版本低于SUSE 12 SP1或低于openSUSE 13时，请修改“/etc/sysconfig/kernel”文件，操作步骤请参考[第一种情况](#)。

当操作系统版本为SUSE 12 SP1时，修改“/etc/dracut.conf”文件，添加xen-pv以及virtio的驱动，操作步骤请参考[第二种情况](#)。

当操作系统版本高于SUSE 12 SP1或高于openSUSE 13版本时，修改“/etc/dracut.conf”文件，在add_drivers项中添加xen-pv和virtio的驱动，操作步骤请参考[第三种情况](#)。

- 当操作系统版本低于SUSE 12 SP1或低于openSUSE 13时，操作步骤如下。

📖 说明

SUSE系列操作系统首先应确认OS是否已经安装了xen-kmp包（xen-pv的驱动包），执行如下命令：

```
rpm -qa |grep xen-kmp
```

回显类似如下：

```
xen-kmp-default-4.2.2_04_3.0.76_0.11-0.7.5
```

如果没有安装xen-kmp的包，请到安装ISO中获取并安装。

- a. 执行如下命令，修改“/etc/sysconfig/kernel”文件。
vi /etc/sysconfig/kernel
- b. 在INITRD_MODULES=""中添加xen-pv以及virtio的驱动（具体格式要根据OS本身的要求来决定）。

```
SIA10000xxxx:~ # vi /etc/sysconfig/kernel
# (like drivers for scsi-controllers, for lvm or reiserfs)
#
INITRD_MODULES="ata_piix ata_generic xen_vnif xen_vbd xen_platform_pci virtio_blk
virtio_scsi virtio_net virtio_pci virtio_ring virtio"
```

- c. 执行mkinitrd命令，重新生成initrd。

说明

如果引导的虚拟文件系统不是默认的initramfs或者initrd，则命令为：**dracut -f** 实际使用的initramfs或者initrd文件名。“实际使用的initramfs或者initrd文件名”可在menu.lst或者grub.cfg配置（“/boot/grub/menu.lst”或“/boot/grub/grub.cfg”或“/boot/grub2/grub.cfg”）中获取。

以SUSE 11 SP4为例，如下所示：

```
default 0
timeout 10
gfxmenu (hd0,0)/boot/message
title sles11sp4_001_[_VMX_]
root (hd0,0)
kernel /boot/linux.vmx vga=0x314 splash=silent console=ttyS0,115200n8 console=tty0
net.ifnames=0 NON_PERSISTENT_DEVICE_NAMES=1 showopts
initrd /boot/initrd.vmx
title Failsafe_sles11sp4_001_[_VMX_]
root (hd0,0)
kernel /boot/linux.vmx vga=0x314 splash=silent ide=nodma apm=off noresume edd=off
powersaved=off nohz=off highres=off processor.max+cstate=1 nomodeset x11failsafe
console=ttyS0,115200n8 console=tty0 net.ifnames=0 NON_PERSISTENT_DEVICE_NAMES=1
showopts
initrd /boot/initrd.vmx
```

其中，initrd所在行的/boot/initrd.vmx为实际使用的initrd文件，执行的时候请按照**dracut -f /boot/initrd.vmx**执行。如果initrd所在行的initrd文件不包含/boot目录，如/initramfs-xxx，请在执行dracut命令时增加boot目录，例如：**dracut -f /boot/initramfs-xxx**。

- d. 执行如下命令，检查是否已经成功装载了XEN的PVOPS或者KVM的virtio相应模块。

```
lsinitrd /boot/initrd-`uname -r` | grep xen
```

```
lsinitrd /boot/initrd-`uname -r` | grep virtio
```

```
SIA10000xxxx:~ # lsinitrd /boot/initrd-`uname -r` | grep xen
-rwxr--r-- 1 root root 42400 Jun 22 2012 lib/modules/2.6.32-279.el6.x86_64/kernel/drivers/block/
xen-blkfront.ko
-rwxr--r-- 1 root root 44200 Jun 22 2012 lib/modules/2.6.32-279.el6.x86_64/kernel/drivers/net/
xen-netfront.ko
```

```
SIA10000xxxx:~ # lsinitrd /boot/initrd-`uname -r` | grep virtio
-rwxr--r-- 1 root root 19248 Jun 22 2012 lib/modules/2.6.32-279.el6.x86_64/kernel/drivers/scsi/
virtio_scsi.ko
-rwxr--r-- 1 root root 23856 Jun 22 2012 lib/modules/2.6.32-279.el6.x86_64/kernel/drivers/block/
virtio_blk.ko
drwxr-xr-x 2 root root 0 Jul 12 14:53 lib/modules/2.6.32-279.el6.x86_64/kernel/drivers/virtio
-rwxr--r-- 1 root root 15848 Jun 22 2012 lib/modules/2.6.32-279.el6.x86_64/kernel/drivers/virtio/
virtio_ring.ko
-rwxr--r-- 1 root root 20008 Jun 22 2012 lib/modules/2.6.32-279.el6.x86_64/kernel/drivers/virtio/
virtio_pci.ko
-rwxr--r-- 1 root root 12272 Jun 22 2012 lib/modules/2.6.32-279.el6.x86_64/kernel/drivers/virtio/
virtio.ko
-rwxr--r-- 1 root root 38208 Jun 22 2012 lib/modules/2.6.32-279.el6.x86_64/kernel/drivers/net/
virtio_net.ko
```

- e. 重启云服务器。
- f. 重启完毕后，修改“/boot/grub/menu.lst”文件，增加xen_platform_pci.dev_unplug=all和修改root的配置。

修改前如下所示：

```
###Don't change this comment -YaST2 identifier: Original name: linux###
title SUSE Linux Enterprise Server 11SP4 - 3.0.76-0.11 (default)
root (hd0,0)
kernel /boot/vmlinuz-3.0.76-0.11-default root=UUID=4eb40294-4c6f-4384-bbb6-
b8795bbb1130 splash=silentcrashkernel=256M-:128M showopts vga=0x314
initrd /boot/initrd-3.0.76-0.11-default
```

修改后如下所示:

```
###Don't change this comment -YaST2 identifier: Original name: linux###
title SUSE Linux Enterprise Server 11SP4 - 3.0.76-0.11 (default)
root (hd0,0)
kernel /boot/vmlinuz-3.0.76-0.11-default root=UUID=4eb40294-4c6f-4384-bbb6-
b8795bbb1130 splash=silentcrashkernel=256M-:128M showopts vga=0x314
xen_platform_pci.dev_unplug=all
initrd /boot/initrd-3.0.76-0.11-default
```

📖 说明

- 确保磁盘root分区为UUID的表示形式。
- xen_platform_pci.dev_unplug=all该参数的添加是为了屏蔽qemu设备。
- SUSE 11 SP1 64bit ~ SUSE 11 SP4 64bit系统需要在“menu.lst”文件添加 xen_platform_pci.dev_unplug=all, SUSE 12以后版本默认启用此功能, 无需配置。

g. 执行如下命令确认initrd中是否存在XEN驱动。

```
lsinitrd /boot/initrd-`uname -r` | grep xen
```

```
lsinitrd /boot/initrd-`uname -r` | grep virtio
```

```
SIA10000xxxx:~ # lsinitrd /boot/initrd-`uname -r` | grep xen
-rwxr--r-- 1 root root 42400 Jun 22 2012 lib/modules/2.6.32-279.el6.x86_64/kernel/drivers/block/
xen-blkfront.ko
-rwxr--r-- 1 root root 44200 Jun 22 2012 lib/modules/2.6.32-279.el6.x86_64/kernel/drivers/net/
xen-netfront.ko
```

```
SIA10000xxxx:~ # lsinitrd /boot/initrd-`uname -r` | grep virtio
-rwxr--r-- 1 root root 19248 Jun 22 2012 lib/modules/2.6.32-279.el6.x86_64/kernel/drivers/scsi/
virtio_scsi.ko
-rwxr--r-- 1 root root 23856 Jun 22 2012 lib/modules/2.6.32-279.el6.x86_64/kernel/drivers/block/
virtio_blk.ko
drwxr-xr-x 2 root root 0 Jul 12 14:53 lib/modules/2.6.32-279.el6.x86_64/kernel/drivers/virtio
-rwxr--r-- 1 root root 15848 Jun 22 2012 lib/modules/2.6.32-279.el6.x86_64/kernel/drivers/virtio/
virtio_ring.ko
-rwxr--r-- 1 root root 20008 Jun 22 2012 lib/modules/2.6.32-279.el6.x86_64/kernel/drivers/virtio/
virtio_pci.ko
-rwxr--r-- 1 root root 12272 Jun 22 2012 lib/modules/2.6.32-279.el6.x86_64/kernel/drivers/virtio/
virtio.ko
-rwxr--r-- 1 root root 38208 Jun 22 2012 lib/modules/2.6.32-279.el6.x86_64/kernel/drivers/net/
virtio_net.ko
```

📖 说明

如果误将built-in形式存在内核中的驱动添加到initrd或initramfs文件中, 不会影响云服务器正常使用, 这里全写进去只是为了修改方便, 但是使用lsinitrd命令无法检查到。可使用如下方法确定这些驱动是否以built-in形式存在内核中, 例如:

```
cat /boot/config-`uname -r` | grep CONFIG_VIRTIO | grep y
```

```
cat /boot/config-`uname -r` | grep CONFIG_XEN | grep y
```

- 当操作系统版本为SUSE 12 SP1时, 操作步骤如下。
 - a. 执行以下命令, 打开“/etc/dracut.conf”文件。

```
vi /etc/dracut.conf
```
 - b. 按“i”进入编辑模式, 在“add-drivers”项中添加xen-pv和virtio的驱动(具体格式要根据操作系统本身的要求来决定)。

```
[root@CTU10000xxxx ~]# vi /etc/dracut.conf
# additional kernel modules to the default
```



```
add_drivers+="ata_piix ata_generic xen_vnif xen_vbd xen_platform_pci virtio_blk virtio_scsi
virtio_net virtio_pci virtio_ring virtio"
```

- c. 按“Esc”后，输入:**wq**，按“Enter”。保存设置并退出“/etc/dracut.conf”文件。

- d. 执行以下命令，重新生成initrd。

dracut -f /boot/initramfs-文件名

如果引导的虚拟文件系统不是默认的initramfs，则命令为：**dracut -f 实际使用的initramfs文件名或者initrd文件名**。“实际使用的initramfs文件名或者initrd文件名”可在grub.cfg配置（“/boot/grub/grub.cfg”或“/boot/grub2/grub.cfg”或“/boot/grub/grub.conf”，具体路径根据OS不同会有所不同）中获取。

- e. 如果引导的虚拟文件系统是initramfs，执行以下命令，检查是否已经成功装载了原生的XEN和KVM驱动相应模块。

lsinitrd /boot/initramfs-`uname -r`.img | grep xen

lsinitrd /boot/initramfs-`uname -r`.img | grep virtio

如果引导的虚拟文件系统是initrd，执行如下命令，检查是否已经成功装载了原生的XEN和KVM驱动相应模块。

lsinitrd /boot/initrd-`uname -r` | grep xen

lsinitrd /boot/initrd-`uname -r` | grep virtio

- 当操作系统版本高于SUSE 12 SP1或高于openSUSE 13版本时，操作步骤如下。以SUSE Linux Enterprise Server 12 SP2 (x86_64)为例，如下所示：

- a. 执行以下命令，打开“/etc/dracut.conf”文件。

vi /etc/dracut.conf

- b. 按“i”进入编辑模式，在“add_drivers”项中添加xen-pv和virtio的驱动（具体格式要根据操作系统本身的要求来决定）。

```
[root@CTU10000xxxx ~]# vi /etc/dracut.conf
# additional kernel modules to the default
add_drivers+="ata_piix ata_generic xen-blkfront xen-netfront virtio_blk virtio_scsi
virtio_net virtio_pci virtio_ring virtio"
```

- c. 按“Esc”后，输入:**wq**，按“Enter”。保存设置并退出“/etc/dracut.conf”文件。

- d. 执行以下命令，重新生成initrd。

dracut -f /boot/initramfs-文件名

如果引导的虚拟文件系统不是默认的initramfs，则命令为：**dracut -f 实际使用的initramfs文件名或者initrd文件名**。“实际使用的initramfs文件名或者initrd文件名”可在grub.cfg配置（“/boot/grub/grub.cfg”或“/boot/grub2/grub.cfg”或“/boot/grub/grub.conf”，具体路径根据OS不同会有所区别）中获取。

- e. 如果引导的虚拟文件系统是initramfs，执行以下命令，检查是否已经成功装载了原生的XEN和KVM驱动相应模块。

lsinitrd /boot/initramfs-`uname -r`.img | grep xen

lsinitrd /boot/initramfs-`uname -r`.img | grep virtio

如果引导的虚拟文件系统是initrd，执行如下命令，检查是否已经成功装载了原生的XEN和KVM驱动相应模块。

lsinitrd /boot/initrd-`uname -r` | grep xen

lsinitrd /boot/initrd-`uname -r` | grep virtio

以引导的虚拟文件系统是initrd为例，回显信息如下所示：

```
sluo-ecs-30dc:~ # lsinitrd /boot/initrd-`uname -r` | grep xen
-rw-r--r-- 1 root root 69575 Oct 26 2016 lib/modules/4.4.21-69-default/kernel/drivers/block/xen-
blkfront.ko
-rw-r--r-- 1 root root 53415 Oct 26 2016 lib/modules/4.4.21-69-default/kernel/drivers/net/xen-
netfront.ko
drwxr-xr-x 2 root root 0 Sep 28 10:21 lib/modules/4.4.21-69-default/updates/pvdriver/xen-hcall
-rwxr-xr-x 1 root root 8320 Sep 28 10:21 lib/modules/4.4.21-69-default/updates/pvdriver/xen-
hcall/xen-hcall.ko

sluo-ecs-30dc:~ # lsinitrd /boot/initrd-`uname -r` | grep virtio
-rw-r--r-- 1 root root 29335 Oct 26 2016 lib/modules/4.4.21-69-default/kernel/drivers/block/
virtio_blk.ko
-rw-r--r-- 1 root root 57007 Oct 26 2016 lib/modules/4.4.21-69-default/kernel/drivers/net/
virtio_net.ko
-rw-r--r-- 1 root root 32415 Oct 26 2016 lib/modules/4.4.21-69-default/kernel/drivers/scsi/
virtio_scsi.ko
drwxr-xr-x 2 root root 0 Sep 28 10:21 lib/modules/4.4.21-69-default/kernel/drivers/virtio
-rw-r--r-- 1 root root 19623 Oct 26 2016 lib/modules/4.4.21-69-default/kernel/drivers/virtio/
virtio.ko
-rw-r--r-- 1 root root 38943 Oct 26 2016 lib/modules/4.4.21-69-default/kernel/drivers/virtio/
virtio_pci.ko
-rw-r--r-- 1 root root 24431 Oct 26 2016 lib/modules/4.4.21-69-default/kernel/drivers/virtio/
virtio_ring.ko
```

📖 说明

如果误将built-in形式存在内核中的驱动添加到initrd或initramfs文件中，不会影响云服务器正常使用，这里全写进去只是为了修改方便，但是使用lsinitrd命令无法检查到。可使用如下方法确定这些驱动是否以built-in形式存在内核中，例如：

```
cat /boot/config-`uname -r` | grep CONFIG_VIRTIO | grep y
cat /boot/config-`uname -r` | grep CONFIG_XEN | grep y
```

3.10.7 安装原生的 KVM 驱动

操作场景

在优化Linux私有镜像过程中，需要在云服务器上安装原生的KVM驱动。若云服务器已安装原生的KVM驱动，请忽略本章节。

⚠️ 注意

如果不安装KVM驱动，弹性云服务器的网卡可能无法检测到，无法与外部通信。因此，请您务必安装KVM驱动。

前提条件

- 请先确认您当前的云服务器是否需要优化，操作步骤详见[确认是否需要优化私有镜像](#)。
- 对于使用Linux系统原生KVM驱动的Linux云服务器，其内核版本必须高于2.6.24。
- 建议您禁用任何防病毒软件或入侵检测软件，安装原生的KVM驱动完成后，您可以再次启用这些软件。

操作步骤

请根据操作系统版本，修改不同的配置文件，如[表3-3](#)所示。

表 3-3 不同 OS 的修改方案

操作系统	配置简介	操作指导
CentOS/EulerOS 系列	<p>以CentOS 7.0为例:</p> <ol style="list-style-type: none"> 1. 请修改“/etc/dracut.conf”文件，在 add_drivers项中添加virtio的驱动（virtio驱动：virtio_blk、virtio_scsi、virtio_net、virtio_pci、virtio_ring、virtio）。驱动名之间以空格隔开。 2. 保存并退出“/etc/dracut.conf”文件，执行dracut -f命令，重新生成initrd。 	CentOS/EulerOS系列操作指导
Ubuntu/Debian 系列	<ol style="list-style-type: none"> 1. 请修改“/etc/initramfs-tools/modules”文件，添加virtio的驱动（virtio驱动：virtio_blk、virtio_scsi、virtio_net、virtio_pci、virtio_ring、virtio）。驱动名之间以空格隔开。 2. 保存并退出“/etc/initramfs-tools/modules”文件，执行update-initramfs -u命令，重新生成initrd。 	Ubuntu/Debian系列操作指导
SUSE和 openSUSE系列	<p>版本低于SUSE 12 SP1或低于openSUSE 13时:</p> <ol style="list-style-type: none"> 1. 请修改“/etc/sysconfig/kernel”文件，在INITRD_MODULES=""添加 virtio的驱动（virtio驱动：virtio_blk、virtio_scsi、virtio_net、virtio_pci、virtio_ring、virtio）。驱动名之间以空格隔开。 2. 执行mkinitrd命令，重新生成initrd。 	SUSE/openSUSE系列操作指导（版本低于SUSE 12 SP1/openSUSE 13）
	<p>版本为SUSE 12 SP1时:</p> <ol style="list-style-type: none"> 1. 请修改“/etc/dracut.conf”文件，在 add_drivers项中添加virtio的驱动（virtio驱动：virtio_blk、virtio_scsi、virtio_net、virtio_pci、virtio_ring、virtio）。驱动名之间以空格隔开。 2. 执行命令dracut -f，重新生成initrd。 	SUSE/openSUSE系列操作指导（版本为SUSE 12 SP1）

操作系统	配置简介	操作指导
	<p>版本高于SUSE 12 SP1或高于openSUSE 13版本时:</p> <ol style="list-style-type: none"> 请修改“/etc/dracut.conf”文件，在 add_drivers项中添加virtio的驱动（virtio驱动：virtio_blk、virtio_scsi、virtio_net、virtio_pci、virtio_ring、virtio）。驱动名之间以空格隔开。 保存并退出“/etc/dracut.conf”文件，执行dracut -f命令，重新生成initrd。 	<p>SUSE/openSUSE系列操作指导（版本高于SUSE 12 SP1/openSUSE 13）</p>

CentOS/EulerOS 系列操作指导

- 执行以下命令，打开“/etc/dracut.conf”文件。
vi /etc/dracut.conf
- 按“i”进入编辑模式，在“add_drivers”项中添加virtio的驱动（具体格式要根据操作系统本身的要求来决定）。

```
[root@CTU10000xxxx ~]# vi /etc/dracut.conf
# additional kernel modules to the default
add_drivers+="virtio_blk virtio_scsi virtio_net virtio_pci virtio_ring virtio"
.....
```

- 按“Esc”后，输入:wq，按“Enter”。保存设置并退出“/etc/dracut.conf”文件。
- 参考以下命令，重新生成initrd。

dracut -f /boot/initramfs-2.6.32-573.8.1.el6.x86_64.img

如果引导的虚拟文件系统不是默认的initramfs，则命令为：**dracut -f 实际使用的initramfs文件名或者initrd文件名**。“实际使用的initramfs文件名或者initrd文件名”可在grub.cfg配置（“/boot/grub/grub.cfg”或“/boot/grub2/grub.cfg”或“/boot/grub/grub.conf”，具体路径根据OS不同会有所区别）中获取。

- 如果引导的虚拟文件系统是initramfs，执行以下命令，检查是否已经成功装载了原生的KVM驱动相应模块。

lsinitrd /boot/initramfs-`uname -r`.img | grep virtio

如果引导的虚拟文件系统是initrd，执行如下命令，检查是否已经成功装载了原生的KVM驱动相应模块。

lsinitrd /boot/initrd-`uname -r` | grep virtio

以引导的虚拟文件系统是initramfs为例，回显信息如下所示：

```
[root@CTU10000xxxx home]# lsinitrd /boot/initramfs-`uname -r`.img | grep virtio
-rwxr--r-- 1 root root 23448 Jul 16 17:53 lib/modules/2.6.32-573.8.1.el6.x86_64/kernel/drivers/
block/virtio_blk.ko
-rwxr--r-- 1 root root 50704 Jul 16 17:53 lib/modules/2.6.32-573.8.1.el6.x86_64/kernel/
drivers/net/virtio_net.ko
-rwxr--r-- 1 root root 28424 Jul 16 17:53 lib/modules/2.6.32-573.8.1.el6.x86_64/kernel/drivers/
scsi/virtio_scsi.ko
drwxr-xr-x 2 root root 0 Jul 16 17:53 lib/modules/2.6.32-573.8.1.el6.x86_64/kernel/drivers/
virtio
-rwxr--r-- 1 root root 14544 Jul 16 17:53 lib/modules/2.6.32-573.8.1.el6.x86_64/kernel/drivers/
virtio/virtio.ko
-rwxr--r-- 1 root root 21040 Jul 16 17:53 lib/modules/2.6.32-573.8.1.el6.x86_64/kernel/drivers/
```

```
virtio/virtio_pci.ko
-rwxr--r-- 1 root root 18016 Jul 16 17:53 lib/modules/2.6.32-573.8.1.el6.x86_64/kernel/drivers/
virtio/virtio_ring.ko
```

📖 说明

如果误将built-in形式存在内核中的驱动添加到initrd或initramfs文件中，不会影响云服务器器正常使用，这里全写进去只是为了修改的方便，但是使用lsinitrd命令无法检查到。可使用如下方法确定这些驱动是否以built-in形式存在内核中，例如：

```
cat /boot/config-`uname -r` | grep CONFIG_VIRTIO | grep y
```

Ubuntu/Debian 系列操作指导

1. 执行以下命令，打开“modules”文件。
vi /etc/initramfs-tools/modules
2. 按“i”进入编辑模式，修改“/etc/initramfs-tools/modules”文件，添加virtio的驱动（具体格式要根据操作系统本身的要求来决定）。

```
[root@CTU10000xxxx ~]#vi /etc/initramfs-tools/modules
.....
# Examples:
#
# raid1
# sd_mOd
virtio_blk
virtio_scsi
virtio_net
virtio_pci
virtio_ring
virtio
```

3. 按“Esc”后，输入:wq，按“Enter”。保存设置并退出“/etc/initramfs-tools/modules”文件。
4. 执行以下命令，重新生成initrd。
update-initramfs -u
5. 执行以下命令，检查是否已经成功装载了原生的KVM驱动相应模块。

```
lsinitramfs /boot/initrd.img-`uname -r` |grep virtio
```

```
[root@ CTU10000xxxx home]# lsinitramfs /boot/initrd.img-`uname -r` |grep virtio
lib/modules/3.5.0-23-generic/kernel/drivers/scsi/virtio_scsi.ko
```

📖 说明

如果误将built-in形式存在内核中的驱动添加到initrd或initramfs文件中，不会影响云服务器器正常使用，这里全写进去只是为了修改方便，但是使用lsinitrd命令无法检查到。可使用如下方法确定这些驱动是否以built-in形式存在内核中，例如：

```
[root@ CTU10000xxxx home]# cat /boot/config-`uname -r` | grep CONFIG_VIRTIO | grep y
CONFIG_VIRTIO_BLK=y
CONFIG_VIRTIO_NET=y
CONFIG_VIRTIO=y
CONFIG_VIRTIO_RING=y
CONFIG_VIRTIO_PCI=y
CONFIG_VIRTIO_MMIO_CMDLINE_DEVICES=y
```

SUSE/openSUSE 系列操作指导（版本低于 SUSE 12 SP1/openSUSE 13）

当操作系统版本低于SUSE 12 SP1或低于openSUSE 13时，请修改“/etc/sysconfig/kernel”文件，操作步骤如下：

1. 执行如下命令，修改“/etc/sysconfig/kernel”文件。
vi /etc/sysconfig/kernel

2. 在INITRD_MODULES=""中添加virtio的驱动（具体格式要根据OS本身的要求来决定）。

```
SIA10000xxxxx:~ # vi /etc/sysconfig/kernel
# (like drivers for scsi-controllers, for lvm or reiserfs)
#
INITRD_MODULES="ata_piix ata_generic virtio_blk virtio_scsi virtio_net virtio_pci virtio_ring
virtio"
```

3. 执行mkinitrd命令，重新生成initrd。

📖 说明

如果引导的虚拟文件系统不是默认的initramfs或者initrd，则命令为：**dracut -f** 实际使用的initramfs或者initrd文件名。“实际使用的initramfs或者initrd文件名”可在menu.lst或者grub.cfg配置（“/boot/grub/menu.lst”或“/boot/grub/grub.cfg”或“/boot/grub2/grub.cfg”）中获取。

以SUSE 11 SP4为例，如下所示：

```
default 0
timeout 10
gfxmenu (hd0,0)/boot/message
title sles11sp4_001_[_VMX_]
root (hd0,0)
kernel /boot/linux.vmx vga=0x314 splash=silent console=ttyS0,115200n8 console=tty0 net.ifnames=0
NON_PERSISTENT_DEVICE_NAMES=1 showopts
initrd /boot/initrd.vmx
title Failsafe_sles11sp4_001_[_VMX_]
root (hd0,0)
kernel /boot/linux.vmx vga=0x314 splash=silent ide=nodma apm=off noresume edd=off
powersaved=off nohz=off highres=off processor.max+cstate=1 nomodeset x11failsafe
console=ttyS0,115200n8 console=tty0 net.ifnames=0 NON_PERSISTENT_DEVICE_NAMES=1 showopts
initrd /boot/initrd.vmx
```

其中，initrd所在行的/boot/initrd.vmx为实际使用的initrd文件，执行的时候请按照**dracut -f /boot/initrd.vmx**执行。如果initrd所在行的initrd文件不包含/boot目录，如/initramfs-xxx，请在执行dracut命令时增加boot目录，例如：**dracut -f /boot/initramfs-xxx**。

4. 执行如下命令，检查是否已经成功装载了KVM的virtio相应模块。

lsinitrd /boot/initrd-`uname -r` | grep virtio

```
SIA10000xxxxx:~ # lsinitrd /boot/initrd-`uname -r` | grep virtio
-rwxr--r-- 1 root root 19248 Jun 22 2012 lib/modules/2.6.32-279.el6.x86_64/kernel/drivers/scsi/
virtio_scsi.ko
-rwxr--r-- 1 root root 23856 Jun 22 2012 lib/modules/2.6.32-279.el6.x86_64/kernel/drivers/block/
virtio_blk.ko
drwxr-xr-x 2 root root 0 Jul 12 14:53 lib/modules/2.6.32-279.el6.x86_64/kernel/drivers/virtio
-rwxr--r-- 1 root root 15848 Jun 22 2012 lib/modules/2.6.32-279.el6.x86_64/kernel/drivers/virtio/
virtio_ring.ko
-rwxr--r-- 1 root root 20008 Jun 22 2012 lib/modules/2.6.32-279.el6.x86_64/kernel/drivers/virtio/
virtio_pci.ko
-rwxr--r-- 1 root root 12272 Jun 22 2012 lib/modules/2.6.32-279.el6.x86_64/kernel/drivers/virtio/
virtio.ko
-rwxr--r-- 1 root root 38208 Jun 22 2012 lib/modules/2.6.32-279.el6.x86_64/kernel/drivers/net/
virtio_net.ko
```

5. 重启云服务器。
6. 执行如下命令确认initrd中是否存在KVM驱动。

lsinitrd /boot/initrd-`uname -r` | grep virtio

```
SIA10000xxxxx:~ # lsinitrd /boot/initrd-`uname -r` | grep virtio
-rwxr--r-- 1 root root 19248 Jun 22 2012 lib/modules/2.6.32-279.el6.x86_64/kernel/drivers/scsi/
virtio_scsi.ko
-rwxr--r-- 1 root root 23856 Jun 22 2012 lib/modules/2.6.32-279.el6.x86_64/kernel/drivers/block/
virtio_blk.ko
drwxr-xr-x 2 root root 0 Jul 12 14:53 lib/modules/2.6.32-279.el6.x86_64/kernel/drivers/virtio
-rwxr--r-- 1 root root 15848 Jun 22 2012 lib/modules/2.6.32-279.el6.x86_64/kernel/drivers/virtio/
virtio_ring.ko
```

```
-rwxr--r-- 1 root root 20008 Jun 22 2012 lib/modules/2.6.32-279.el6.x86_64/kernel/drivers/virtio/  
virtio_pci.ko  
-rwxr--r-- 1 root root 12272 Jun 22 2012 lib/modules/2.6.32-279.el6.x86_64/kernel/drivers/virtio/  
virtio.ko  
-rwxr--r-- 1 root root 38208 Jun 22 2012 lib/modules/2.6.32-279.el6.x86_64/kernel/drivers/net/  
virtio_net.ko
```

📖 说明

如果误将built-in形式存在内核中的驱动添加到initrd或initramfs文件中，不会影响云服务器器正常使用，这里全写进去只是为了修改方便，但是使用lsinitrd命令无法检查到。可使用如下方法确定这些驱动是否以built-in形式存在内核中，例如：

```
cat /boot/config-`uname -r` | grep CONFIG_VIRTIO | grep y
```

SUSE/openSUSE 系列操作指导（版本为 SUSE 12 SP1）

当操作系统版本为SUSE 12 SP1时，请修改“/etc/dracut.conf”文件，添加virtio的驱动，操作步骤如下：

1. 执行以下命令，打开“/etc/dracut.conf”文件。

```
vi /etc/dracut.conf
```

2. 按“i”进入编辑模式，在“add-drivers”项中添加virtio的驱动（具体格式要根据操作系统本身的要求来决定）。

```
[root@CTU10000xxxx ~]# vi /etc/dracut.conf  
# additional kernel modules to the default  
add_drivers+="ata_piix ata_generic virtio_blk virtio_scsi virtio_net virtio_pci virtio_ring virtio"
```

3. 按“Esc”后，输入:wq，按“Enter”。保存设置并退出“/etc/dracut.conf”文件。
4. 执行以下命令，重新生成initrd。

```
dracut -f /boot/initramfs-文件名
```

如果引导的虚拟文件系统不是默认的initramfs，则命令为：**dracut -f 实际使用的initramfs文件名或者initrd文件名**。“实际使用的initramfs文件名或者initrd文件名”可在grub.cfg配置（“/boot/grub/grub.cfg”或“/boot/grub2/grub.cfg”或“/boot/grub/grub.conf”，具体路径根据OS不同会有所不同）中获取。

5. 如果引导的虚拟文件系统是initramfs，执行以下命令，检查是否已经成功装载了原生的KVM驱动相应模块。

```
lsinitrd /boot/initramfs-`uname -r`.img | grep virtio
```

如果引导的虚拟文件系统是initrd，执行如下命令，检查是否已经成功装载了原生的KVM驱动相应模块。

```
lsinitrd /boot/initrd-`uname -r` | grep virtio
```

SUSE/openSUSE 系列操作指导（版本高于 SUSE 12 SP1/openSUSE 13）

当操作系统版本高于SUSE 12 SP1或高于openSUSE 13版本时，请修改“/etc/dracut.conf”文件，在add_drivers项中添加virtio的驱动，操作步骤如下：

以SUSE Linux Enterprise Server 12 SP2 (x86_64)为例，如下所示：

1. 执行以下命令，打开“/etc/dracut.conf”文件。

```
vi /etc/dracut.conf
```

2. 按“i”进入编辑模式，在“add_drivers”项中添加virtio的驱动（具体格式要根据操作系统本身的要求来决定）。

```
[root@CTU10000xxxx ~]# vi /etc/dracut.conf  
# additional kernel modules to the default  
add_drivers+="ata_piix ata_generic virtio_blk virtio_scsi virtio_net virtio_pci virtio_ring virtio"
```

- 按“Esc”后，输入:wq，按“Enter”。保存设置并退出“/etc/dracut.conf”文件。
- 执行以下命令，重新生成initrd。

dracut -f /boot/initramfs-文件名

如果引导的虚拟文件系统不是默认的initramfs，则命令为：**dracut -f 实际使用的initramfs文件名或者initrd文件名**。“实际使用的initramfs文件名或者initrd文件名”可在grub.cfg配置（“/boot/grub/grub.cfg”或“/boot/grub2/grub.cfg”或“/boot/grub/grub.conf”，具体路径根据OS不同会有所区别）中获取。

- 如果引导的虚拟文件系统是initramfs，执行以下命令，检查是否已经成功装载了原生的KVM驱动相应模块。

lsinitrd /boot/initramfs-`uname -r`.img | grep virtio

如果引导的虚拟文件系统是initrd，执行如下命令，检查是否已经成功装载了原生的KVM驱动相应模块。

lsinitrd /boot/initrd-`uname -r` | grep virtio

以引导的虚拟文件系统是initrd为例，回显信息如下所示：

```
sluo-ecs-30dc:~ # lsinitrd /boot/initrd-`uname -r` | grep virtio
-rw-r--r-- 1 root root 29335 Oct 26 2016 lib/modules/4.4.21-69-default/kernel/drivers/block/
virtio_blk.ko
-rw-r--r-- 1 root root 57007 Oct 26 2016 lib/modules/4.4.21-69-default/kernel/drivers/net/
virtio_net.ko
-rw-r--r-- 1 root root 32415 Oct 26 2016 lib/modules/4.4.21-69-default/kernel/drivers/scsi/
virtio_scsi.ko
drwxr-xr-x 2 root root 0 Sep 28 10:21 lib/modules/4.4.21-69-default/kernel/drivers/virtio
-rw-r--r-- 1 root root 19623 Oct 26 2016 lib/modules/4.4.21-69-default/kernel/drivers/virtio/virtio.ko
-rw-r--r-- 1 root root 38943 Oct 26 2016 lib/modules/4.4.21-69-default/kernel/drivers/virtio/
virtio_pci.ko
-rw-r--r-- 1 root root 24431 Oct 26 2016 lib/modules/4.4.21-69-default/kernel/drivers/virtio/
virtio_ring.ko
```

说明

如果误将built-in形式存在内核中的驱动添加到initrd或initramfs文件中，不会影响云服务器正常使用，这里全写进去只是为了修改方便，但是使用lsinitrd命令无法检查到。可使用如下方法确定这些驱动是否以built-in形式存在内核中，例如：

```
cat /boot/config-`uname -r` | grep CONFIG_VIRTIO | grep y
```

3.10.8 清除日志文件

清除日志文件、历史记录等，关闭云服务器。

- 执行如下命令，清除冗余key文件：

```
echo > /$path/$to/$root/.ssh/authorized_keys
```

例如：**echo > /root/.ssh/authorized_keys**

```
echo > /$path/$to/$none-root/.ssh/authorized_keys
```

例如：**echo > /home/linux/.ssh/authorized_keys**

- 执行如下命令，清空“/var/log”目录的日志文件：

```
rm -rf /var/log/*
```

说明

删除日志前，请备份需要的应用日志目录及日志文件，防止应用没有日志目录导致启动失败。例如，nginx日志默认路径为/var/log/nginx，若删除了此目录，可能导致nginx应用启动失败。

3. 执行如下命令，清空历史记录：

```
echo > /root/.bash_history  
history -c
```

3.11 加密镜像

3.11.1 加密镜像概述

用户可以采用加密方式创建私有镜像，确保镜像数据安全性。

📖 说明

用户如需使用镜像加密特性需要提前申请KMS Administrator的权限。具体操作，请参见[创建用户并授权使用IMS](#)。

镜像服务如何通过KMS对数据进行加密，请参见“[华为云服务如何使用KMS加密数据](#)”。

约束与限制

- 用户已启用数据加密服务。
- 加密镜像不能共享给其他用户。
- 加密镜像不能发布到应用超市。
- 对于加密镜像创建的云服务器，其系统盘只能为加密状态，且磁盘密钥与镜像密钥一致。
- 如果云服务器的系统盘已加密，那么使用该云服务器创建的私有镜像也是加密的。
- 不能修改加密镜像使用的密钥。
- 加密镜像使用的密钥为禁用状态或者被删除时，该镜像无法使用。

3.11.2 创建加密镜像

创建加密镜像分为通过外部镜像文件创建加密镜像和通过加密弹性云服务器创建加密镜像。

- 通过外部镜像文件创建加密镜像
用户使用OBS桶中已上传的外部镜像文件创建私有镜像，可以在注册镜像时选择KMS加密及密钥完成镜像加密。具体操作步骤请参考[通过外部镜像文件创建Windows系统盘镜像](#)和[通过外部镜像文件创建Linux系统盘镜像](#)。
- 通过加密弹性云服务器创建加密镜像
用户选择弹性云服务器创建私有镜像时，如果该云服务器的系统盘已加密，那么使用该云服务器创建的私有镜像也是加密的。加密镜像使用的密钥和系统盘的密钥保持一致。具体操作请参考[通过云服务器创建Windows系统盘镜像](#)和[通过云服务器创建Linux系统盘镜像](#)。

3.12 区域内复制镜像

操作场景

用户可以通过区域内复制镜像功能实现加密镜像与非加密镜像的转换，或者使镜像具备一些高级特性（如快速发放）。用户复制镜像的场景如下：

- 将加密镜像复制为非加密镜像
目前，加密镜像不允许共享和发布为市场镜像。如果用户需要将自己的加密镜像发布为市场镜像或者共享给某个租户，则可以通过镜像复制功能将加密的私有镜像复制为非加密私有镜像，再共享或者发布该非加密私有镜像。
- 将加密镜像复制为加密镜像
目前，加密镜像不支持更换加密密钥。如果用户需要更换某个加密镜像的加密密钥，则可以通过镜像复制功能，选择新的加密密钥，将原来的加密镜像重新加密为新的私有镜像。
- 将非加密镜像复制为加密镜像
如果用户需要将原来某个非加密的镜像采用加密方式进行保存，则可以通过镜像复制功能，指定加密密钥，将原有的非加密镜像复制为新的一个加密私有镜像。
- 优化系统盘镜像使其支持云服务器快速发放
系统盘镜像支持快速发放特性，可有效缩短云服务器实例的下发时间。存量系统盘镜像可能不支持快速发放，需要使用区域内复制镜像功能进行优化。假设A镜像不支持快速发放，复制为copy_A镜像后，就可以使用copy_A镜像快速发放云服务器实例了。

约束与限制

- 整机镜像不支持区域内复制。
- 使用ISO文件创建的私有镜像不支持区域内复制。

前提条件

复制镜像时，使用的私有镜像的状态为“正常”。

操作步骤

1. 登录IMS控制台。
 - a. 登录管理控制台。
 - b. 选择“计算 > 镜像服务”。进入镜像服务页面。
2. 在私有镜像列表中，在需要复制的镜像所在行，单击操作列下的“更多 > 复制”。
3. 在“复制镜像”对话框中，填写如下参数：

图 3-25 区域内复制镜像

复制镜像

• 复制的镜像大小不能超过128GiB。

镜像详情			
名称	copy_cn-nc	镜像类型	ECS系统盘镜像
镜像大小	16 KiB	操作系统类型	Linux
操作系统	CentOS 8.5 64bit	创建时间	2024/04/01 16:48:26 GMT+08:00

复制类型 本区域内复制 跨区域复制

* 名称

* 企业项目 C ?

描述

0/1,024

加密 KMS 加密 ?

- 复制类型：选择“本区域内复制”。

说明

仅当前区域支持跨区域复制时显示该参数。

- 名称：输入一个方便您识别的镜像名称。
- 企业项目：从下拉列表中选择所在的企业项目。该参数针对企业用户使用，只有开通了企业项目的客户，或者权限为企业主账号的客户才可见。如需使用该功能，请联系您的客户经理申请开通。
- 描述：可选参数，对镜像进行描述。
- 加密：可选参数，如果需要加密镜像或者更换密钥，请勾选“KMS加密”并从密钥列表下拉框中选择需要使用的密钥名称。

4. 单击“确定”。

返回私有镜像列表，在“状态”栏可以看到任务进度，显示“正常”时表示复制成功。

3.13 跨区域复制镜像

操作场景

镜像是一种区域性资源，私有镜像归属于其被创建时的区域，如果需要在其他区域使用某一私有镜像，可以通过跨区域复制镜像功能实现。

跨区域复制镜像的典型场景为系统环境多区域部署，以应对系统高可用及国际化的趋势。部署方式通常需要多区域+海外节点部署，快速实现跨区域复制云服务器的方法之一便是通过复制镜像将一个镜像复制到多个区域，然后使用私有镜像快速部署云服务器。如图3-26所示。

图 3-26 跨区域复制典型场景示意图

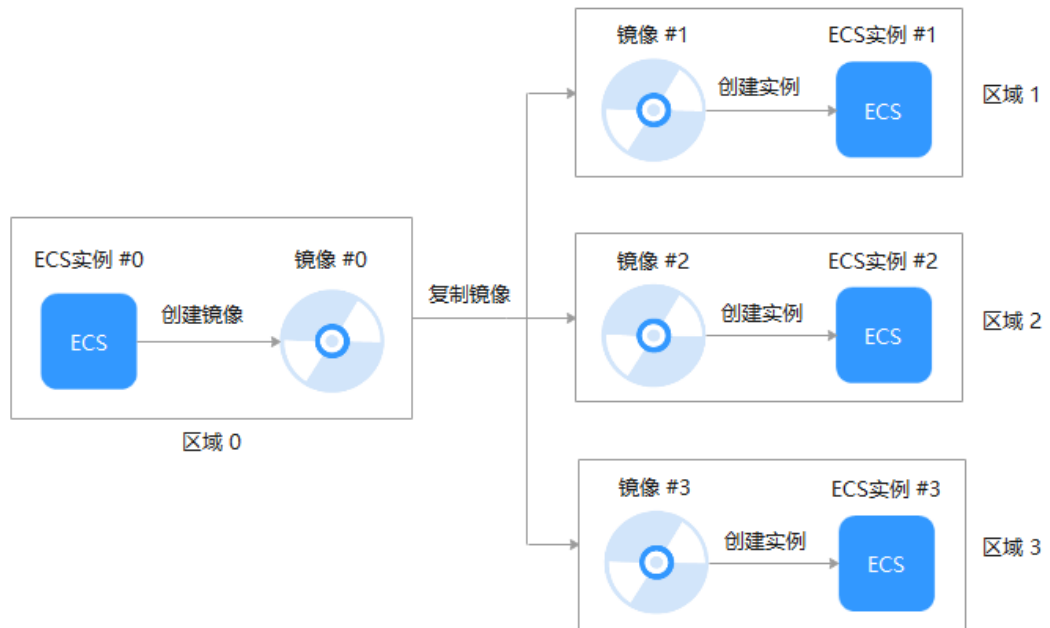

背景知识

- 跨区域复制适用于跨区域部署服务器，或者跨区域备份数据，常和共享镜像结合使用，以达到跨区域跨账号复制镜像的目的。不同场景的使用方式见下表：

场景	说明	操作步骤
跨区域同账号复制	复制完成后，目标区域会生成新的镜像，新镜像具有唯一的ID。	参见本章节。
跨区域跨账号复制	复制镜像到目标区域后，再共享给其他账号使用。	参见本章节和 共享指定镜像 。
同区域跨账号复制	共享镜像不会生成新的镜像，接受者所看到的镜像和源镜像拥有相同的ID。镜像所有者仍为共享者。	参见 共享指定镜像 。

- 跨区域复制整机镜像时，会将关联的云服务器备份或云备份进行复制，因此收取相应CSBS或CBR的按需费用。
- 镜像跨区域复制所需的时间与网络速度、镜像大小、并发任务数等因素有关，需要您耐心等待。
- 支持一次选择多个镜像进行跨区域复制，但是ISO镜像、加密镜像、整机镜像以及状态为“创建中”或“已冻结”的镜像不允许此操作。
- 跨区域复制需要提供IAM委托，该委托必须同时具备目的镜像区域的项目创建权限（IMS Administrator）。
例如：用户想从Region A复制到Region B，则添加的委托必须具备Region B的IMS Administrator的权限。创建IAM委托请参考[附：创建IAM委托](#)。

约束与限制

- 支持系统盘镜像和数据盘镜像跨区域复制的区域，请见下图或参见[支持跨区域复制系统盘镜像和数据盘镜像的区域有哪些？](#)

图 3-27 支持跨区域复制镜像的区域

目的区域 \ 源区域	华北-北京一	华北-北京二	华北-北京四	华北-乌兰察布一	华东-上海一	华东-上海二	华南-广州	西南-贵阳一	中国-香港	亚太-曼谷	亚太-新加坡	非洲-约翰内斯堡	拉美-墨西哥城一	拉美-圣保罗一
华北-北京一	-	√	√	√	√	√	√	√	×	×	×	√	×	×
华北-北京二	√	-	√	√	√	√	√	√	×	×	×	×	×	×
华北-北京四	√	√	-	√	√	√	√	√	×	×	×	×	×	×
华北-乌兰察布一	√	√	√	-	√	√	√	√	×	×	×	×	×	×
华东-上海一	√	√	√	√	-	√	√	√	×	×	×	×	×	×
华东-上海二	√	√	√	√	√	-	√	√	√	×	×	√	×	×
华南-广州	√	√	√	√	√	√	-	√	×	×	×	×	×	×
西南-贵阳一	√	√	√	√	√	√	√	-	×	×	×	×	×	×
中国-香港	×	×	×	×	×	√	×	×	-	×	×	√	√	×
亚太-曼谷	×	×	×	×	×	×	×	×	×	-	×	×	×	×
亚太-新加坡	×	×	×	×	×	×	×	×	×	×	-	×	×	×
非洲-约翰内斯堡	√	×	×	×	×	√	×	×	√	×	×	-	×	×
拉美-墨西哥城一	×	×	×	×	×	×	×	×	√	×	×	×	-	×
拉美-圣保罗一	×	×	×	×	√	×	×	×	×	×	×	×	×	-

说明

- “√”表示支持跨区域复制镜像。
 - “×”表示不支持跨区域复制镜像，可手动在A区域做镜像导出，再将其导入到B区域。
 - “-”表示相同区域不涉及跨区域复制镜像。
 - 部分区域变更调整会影响镜像的跨区域复制范围，实际支持的跨区域复制范围，请以控制台界面为准。已注册的老用户跨区域复制不受影响。
 - 图中未包含的区域，不支持跨区域复制系统盘镜像和数据盘镜像。
- 对于整机镜像，各区域支持的跨区域复制范围存在差异，以控制台界面为准。
对于不支持跨区域复制的情况，您可以使用整机镜像创建云服务器，再分别创建系统盘镜像和数据盘镜像，然后跨区域复制到目标区域，实现整机镜像的跨区域复制功能。
对于使用云服务器备份创建的整机镜像，仅支持对当前区域生成的备份执行跨区域复制操作，不支持对复制操作产生的备份再次执行跨区域复制操作。
 - 跨区域复制镜像仅适用于私有镜像。如果您需要复制其他类型的镜像（如公共镜像），可先使用镜像创建云服务器，再使用该云服务器创建私有镜像，然后复制该私有镜像。

说明

- 私有镜像发布为市场镜像后，不支持跨区域复制。
- IAM用户如需使用跨区域复制功能，必须具备IAM ReadOnlyAccess权限，并同时具备源区域和目的区域的IMS FullAccess权限。
- 跨区域复制镜像的大小限制如下：
“华南-广州”、“华东-上海一”、“华东-上海二”和“华北-北京四”用于跨区域复制的镜像不能超过300GB；其他区域用于跨区域复制的镜像不能超过128GB。

- 每个用户只能同时跨区域复制5个镜像。
- 暂不支持跨区域复制ISO镜像、加密镜像。

操作步骤（单个镜像跨区域复制）

1. 登录管理控制台。
2. 选择“计算 > 镜像服务”。
进入镜像服务页面。
3. 在私有镜像列表中，在需要复制的镜像所在行，单击操作列下的“更多 > 复制”。
4. 在“复制镜像”对话框中，填写如下参数：

📖 说明

若当前区域不支持跨区域复制，请参见[区域内复制镜像](#)章节的操作步骤配置参数。

图 3-28 跨区域复制镜像

The screenshot shows a '复制镜像' (Copy Image) dialog box with the following fields and options:

- 操作系统: Windows-Server-2012-R2-Datacenter-64bit
- 创建时间: 2020/12/02 11:22:41 GMT+08:00
- 复制类型: 本区域内复制 (disabled), 跨区域复制 (selected)
- * 名称: copy_br-iaas-odin1_1202-new-2012-g5r
- * 目的区域: --请选择--
- * 目的项目: --请选择--
- * IAM委托: 请选择一个IAM委托 (with a '查看委托' link and help icon)
- 描述: (text area with 0/1,024 characters)

Buttons at the bottom: 确定 (red), 取消 (grey).

- 复制类型：选择“跨区域复制”。
- 名称：输入一个方便您识别的镜像名称。默认镜像名称为：copy_源镜像区域名称_源镜像名称。
- 目的区域：从下拉列表中选择一个区域。

- 目的项目：从下拉列表中选择一个项目。选择目的区域后，将自动过滤出可选的项目列表。
- 目的云服务器备份存储库：仅通过云备份创建的整机镜像有该选项。从下拉列表中选择一个用于存放备份的存储库。
如果目的区域还没有创建过云服务器备份存储库，请单击“新建云服务器备份存储库”进行创建，注意“保护类型”需选择“复制”，其他参数请参考“[购买云服务器备份存储库](#)”。创建完成后返回该页面，单击  刷新，再从下拉列表中选择。
- IAM委托：选择创建的IAM委托。
- 描述：可选参数，输入相关描述。

5. 单击“确定”。

切换到目的区域的私有镜像页面，待镜像状态变为“正常”时，表示复制成功。

说明

镜像跨区域复制所需的时间与网络速度、镜像大小、并发任务数等因素有关，请耐心等待。

操作步骤（批量跨区域复制）

目前仅“华北-北京一”区域支持批量跨区域复制功能，请切换到该区域进行操作。

1. 登录管理控制台。
2. 选择“计算 > 镜像服务”。
进入镜像服务页面。
3. 在私有镜像列表中，勾选需要复制的镜像，单击列表上方的“跨区域复制”。

说明

如果“跨区域复制”按钮不可见，说明当前区域不支持跨区域复制功能。请切换至“华北-北京一”区域进行操作。

4. 在“复制镜像”对话框中，填写如下参数：

图 3-29 批量跨区域复制



复制镜像

- 复制的镜像大小不能超过128GB。
- 复制后的镜像按照71.28元/GB/月收取存储费用。具体请参考[镜像服务计费标准](#)。
- 跨区域复制镜像时按照0.50元/GB标准收取流量费用。具体请参考[镜像服务计费标准](#)。

已选取2个可跨区域复制的镜像。

名称	操作系统
<input checked="" type="checkbox"/> 1202-new-2012-g5r	Windows-Server-2012-R2-Datacenter-64bit
<input checked="" type="checkbox"/> server-2016-5-g5r驱动	Windows Server 2016 Standard 64bit

* 目的区域:

* 目的项目:

* IAM委托: [查看委托](#) 

描述:

- 确认支持批量跨区域复制的镜像（可以在列表中取消勾选不需要跨区域复制的镜像），以及不允许跨区域复制的镜像。

说明

批量跨区域复制时，不允许复制ISO镜像、加密镜像、整机镜像以及状态为“创建中”或“已冻结”的镜像。如果需要跨区域复制单个整机镜像，请参考[操作步骤（单个镜像跨区域复制）](#)。

- 目的区域：从下拉列表选择一个区域。
 - 目的项目：从下拉列表选择一个项目。选择目的区域后，将自动过滤出可选的项目列表。
 - IAM委托：选择创建的IAM委托。
 - 描述：可选参数，输入相关描述。
5. 单击“确定”。

切换到目的区域的私有镜像页面，待镜像状态变为“正常”时，表示复制成功。

说明

镜像跨区域复制所需的时间与网络速度、镜像大小、并发任务数等因素有关，请耐心等待。

附：创建 IAM 委托

1. 登录管理控制台。
2. 单击右上方登录的用户名，在下拉列表中选择“统一身份认证”。
3. 在左侧导航栏中，单击“委托”。
4. 在“委托”页面，单击“创建委托”。
5. 在“创建委托”页面，设置如下参数：
 - 委托名称：按需填写，例如“ims_admin_agency”。

图 3-30 创建委托

The screenshot shows a form for creating a delegation. It contains the following elements:

- 委托名称:** A text input field containing 'ims_admin_agency'.
- 委托类型:** Two radio button options: '普通帐号' (unselected) and '云服务' (selected). Below '云服务' is a sub-note: '将帐号内资源的操作权限委托给华为云服务。'
- 云服务:** A dropdown menu with '镜像服务 IMS' selected.
- 持续时间:** A dropdown menu with '永久' selected.
- 描述:** A text area containing '拥有IMS Administrator权限的委托'. A character count '24/255' is visible at the bottom right of the text area.
- Buttons:** A red '下一步' button and a white '取消' button at the bottom.

- 委托类型：选择“云服务”。
 - 云服务：（“委托类型”选择“云服务”时出现此参数项。）在下拉列表中选择“镜像服务IMS”。
 - 持续时间：选择“永久”。
 - 描述：非必选，可以填写“拥有IMS Administrator权限的委托”。
6. 单击“下一步”，进入给委托授权页面。
- 在以下作用范围：选择“区域级项目”，并在下拉表中选择被授权区域或区域下的子项目。

“跨区域复制镜像”场景的委托必须具备“目的镜像区域”的IMS Administrator权限。例如：用户想从“华北-北京四”复制到“华东-上海一”，则添加的委托必须具备“华东-上海一”的IMS Administrator权限。

注意

选择时，请勿选择“所有项目”，否则委托将不生效。

- 拥有以下权限：勾选“IMS Administrator”前的复选框。

图 3-31 给委托授权

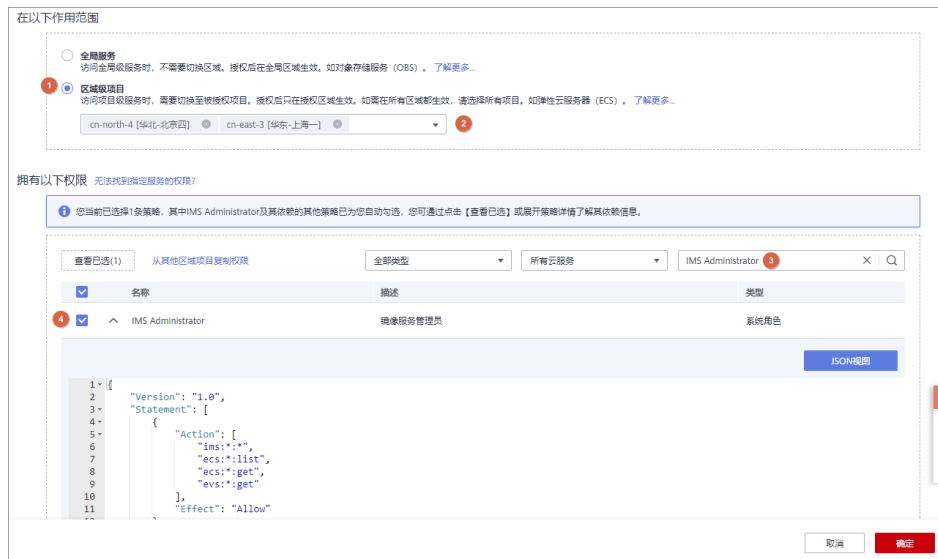

7. 单击“确定”，完成委托的创建。

图 3-32 新创建的委托



图 3-33 新创建委托的权限

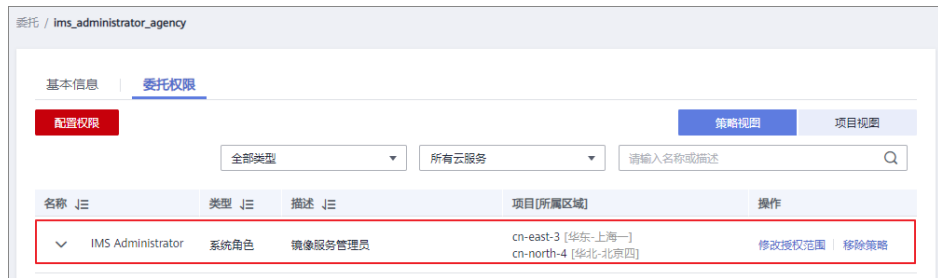

3.14 标记镜像

操作场景

用户可以使用“镜像标签”对镜像进行分类。您可以增加、修改或删除镜像标签，也可以在镜像列表中按标签搜索需要的镜像。

📖 说明

- 镜像添加标签和使用标签搜索镜像时，查询预定义标签需要申请标签管理服务（Tag Management Service, TMS）的访问权限。
- 如您的组织已经设定了镜像的相关标签策略，则需按照标签策略规则为私有镜像添加标签。标签不符合标签策略的规则，则可能会导致私有镜像标签创建失败，请联系组织管理员了解标签策略详情。
 - 每个标签由键值对组成，标签的key的长度不超过36个字符，value的长度不超过43个字符。key不能为空或空白字符串，value不能为空，但可以是空白字符串。
 - 单个镜像最多添加10个标签。

约束与限制

一个镜像最多添加10个标签。

镜像标签的增、删、改

1. 登录IMS控制台。
 - a. 登录管理控制台。
 - b. 选择“计算 > 镜像服务”。进入镜像服务页面。
2. 选择“私有镜像”页签，单击镜像名称查看镜像详情。
 - 修改镜像标签，请执行**3**。
 - 删除镜像标签，请执行**4**。
 - 增加镜像标签，请执行**5**。
3. 在镜像详情里，单击“标签”页签，在“镜像标签”列表中选择一個标签，单击“编辑”，对镜像标签进行修改。
4. 在镜像详情里，单击“标签”页签，在“镜像标签”列表中选择一個标签，单击“删除”，单击“确定”，完成对镜像标签的删除。
5. 在镜像详情里，单击“标签”页签，单击“添加标签”，在“添加标签”对话框中增加新的镜像标签。

按标签搜索私有镜像

1. 登录IMS控制台。
 - a. 登录管理控制台。
 - b. 选择“计算 > 镜像服务”。进入镜像服务页面。
2. 选择“私有镜像”页签，单击私有镜像列表上方的搜索框，在弹框中选择资源标签的键和值后，系统根据标签键和值搜索目标私有镜像。

图 3-34 按资源标签搜索



说明

- 标签键和标签值均不能为空，当标签键和标签值全匹配时，系统可以自动查询到目标私有镜像。
- 系统支持不同标签的组合搜索，并取各个标签的交集。

3.15 审计关键操作

3.15.1 支持审计的关键操作列表

操作场景

云审计服务（Cloud Trace Service，CTS），是华为云安全解决方案中专业的日志审计服务，提供对各种云资源操作记录的收集、存储和查询功能，可用于支撑安全分析、合规审计、资源跟踪和问题定位等常见应用场景。

通过云审计服务，您可以记录与镜像服务相关的操作事件，便于日后的查询、审计和回溯。

前提条件

使用云审计服务前需要先开通云审计服务，如果不开通云审计服务，则无法对资源操作进行记录。开通后CTS会自动创建一个追踪器，并将当前租户的所有操作记录在该追踪器中。CTS最多显示近7天的事件，为了长期保存操作记录，可以将事件文件保存至对象存储服务中。详细指导请参见“[开通云审计服务](#)”。

支持审计的关键操作列表

表 3-4 云审计服务支持的 IMS 操作列表

操作名称	资源类型	事件名称
创建镜像	ims	createImage
修改镜像	ims	updateImage
批量删除镜像	ims	deleteImage
复制镜像	ims	copyImage

操作名称	资源类型	事件名称
导出镜像	ims	exportImage
新增成员	ims	addMember
批量修改成员	ims	updateMember
批量删除成员	ims	deleteMemeber

表 3-5 由 IMS 触发的操作与 OpenStack 原生接口的关系

操作名称	事件名称	服务类型	资源类型	归属
创建镜像	createImage	IMS	image	glance
修改镜像信息/ 上传镜像	updateImage	IMS	image	glance
删除镜像	deleteImage	IMS	image	glance
添加标签	addTag	IMS	image	glance
删除标签	deleteTag	IMS	image	glance
添加镜像成员	addMember	IMS	image	glance
修改镜像成员 信息	updateMember	IMS	image	glance
删除镜像成员	deleteMember	IMS	image	glance

3.15.2 查看审计日志

操作场景

开启了云审计服务后，系统开始记录镜像服务相关的操作。云审计服务会保存最近1周的操作记录。

本小节介绍如何在云审计服务管理控制台查看最近1周的操作记录。

操作步骤

1. 登录CTS控制台。
 - a. 登录管理控制台。
 - b. 在“管理与监管”下选择“云审计服务 CTS”，进入云审计页面。
2. 单击左侧导航树的“事件列表”。
3. 事件记录了云资源的操作详情，设置筛选条件，单击“查询”。
当前事件列表支持四个维度的组合查询，详细信息如下：

- 事件类型、事件来源、资源类型和筛选类型。
在下拉框中选择查询条件。其中，“事件类型”选择“管理事件”，“事件来源”选择“IMS”。

图 3-35 设置筛选条件



其中，

- 筛选类型选择“按资源ID”时，还需手动输入某个具体的资源ID，目前仅支持全字匹配模式的查询。
 - 筛选类型选择“按资源名称”时，还需选择或手动输入某个具体的资源名称。
- 操作用户：在下拉框中选择某一具体的操作用户。
 - 事件级别：可选项为“所有事件级别”、“Normal”、“Warning”、“Incident”，只可选择其中一项。
 - 时间范围：可选项为“最近1小时”、“最近1天”、“最近1周”和“自定义时间段”，本示例选择“最近1周”。
4. 在需要查看的事件左侧，单击 展开该事件的详细信息。

图 3-36 展开事件

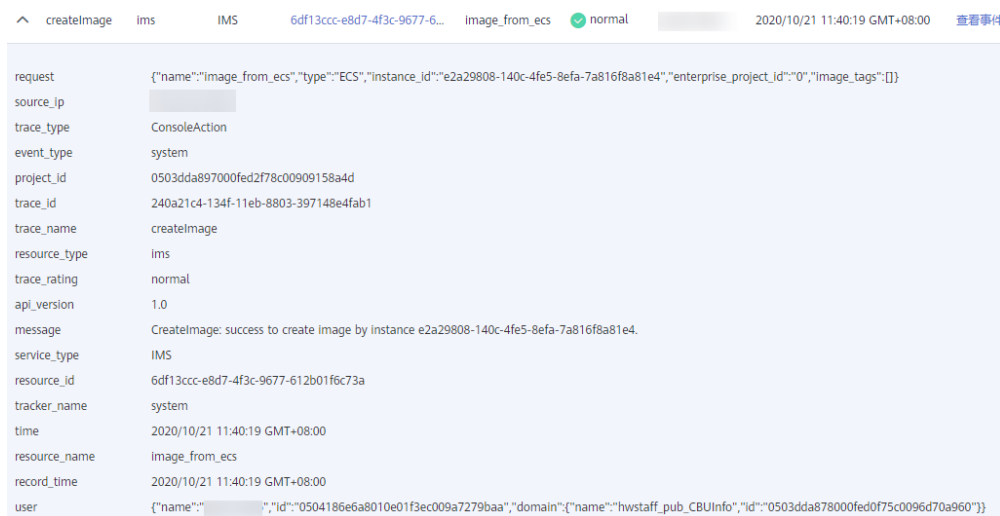

5. 在需要查看的事件右侧，单击“查看事件”，弹出一个窗口，显示了该操作事件结构的详细信息。
关于云审计事件结构的关键字段详解，请参见“[事件结构](#)”。

4 Windows 操作系统相关操作

4.1 设置网卡属性为 DHCP（Windows）

操作场景

通过云服务器或者外部镜像文件创建私有镜像时，如果云服务器或镜像文件所在虚拟机的网络配置是静态IP地址时，您需要修改网卡属性为DHCP，以使私有镜像发放的新云服务器可以动态获取IP地址。

本节以Windows Server 2008 R2操作系统为例。其他操作系统配置方法略有区别，请参考对应操作系统的相关资料进行操作，文档中不对此进行详细说明。

说明

使用外部镜像文件创建私有镜像时，设置网卡属性操作需要在虚拟机内部完成，建议您在原平台的虚拟机实施修改后，再导出镜像。

前提条件

已登录创建Windows私有镜像所使用的云服务器。

登录云服务器的详细操作请参见“[Windows弹性云服务器登录方式概述](#)”。

操作步骤

1. 在云服务器上选择“开始 > 控制面板”。
2. 单击“网络和Internet”。
3. 单击“网络和共享中心”，如[图4-1](#)所示。

图 4-1 网络和共享中心



4. 选择您已经设置为静态IP的连接。以单击“本地连接 2”为例，如图4-2所示。

图 4-2 本地连接 2 状态



5. 单击“属性”，选择您配置的协议版本。
6. 在“常规”页签中勾选“自动获得IP地址”和“自动获得DNS服务器地址”，单击“确定”，如图4-3所示。配置后系统会自动获取IP地址。

说明

建议您记录原有网络信息，以便后续可以修改回原有配置。

图 4-3 配置网络获取 IP 方式

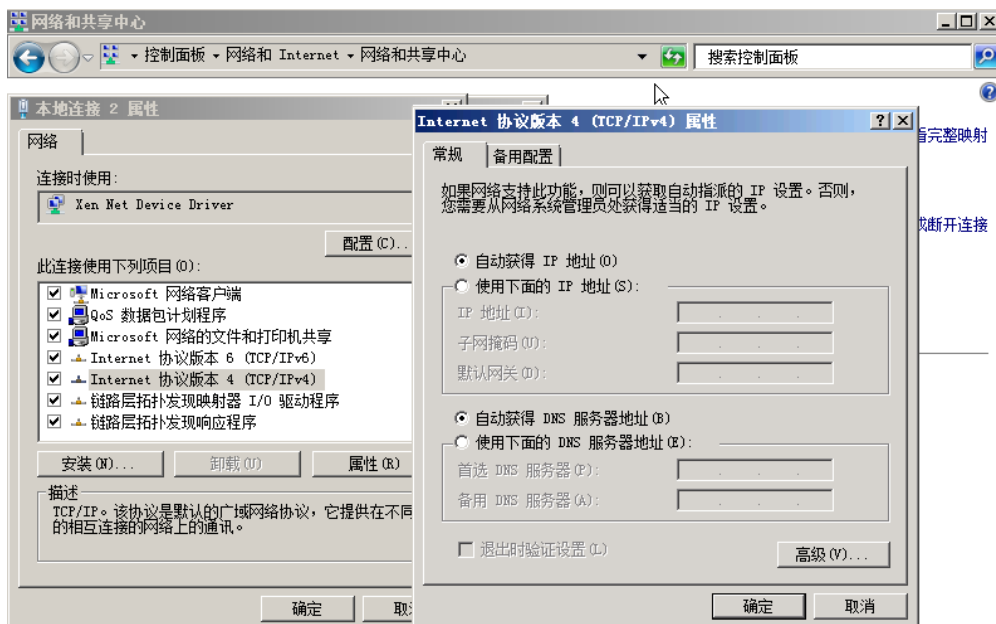

4.2 开启远程桌面连接功能

操作场景

对于需要使用Windows远程桌面连接方式进行访问的云服务器，需要在制作私有镜像时开启远程桌面连接功能。GPU优化型云服务器必须开启该功能。

说明

使用外部镜像文件制作私有镜像时，开启远程桌面连接操作需要在虚拟机内部完成，建议您在原平台的虚拟机实施修改后，再导出镜像。

前提条件

已登录创建Windows私有镜像所使用的云服务器。

登录云服务器的详细操作请参见“[Windows弹性云服务器登录方式概述](#)”。

操作步骤

1. 开启远程桌面连接功能之前，建议先将云服务器的分辨率设置为1920×1080。
设置方法：在云服务器操作系统单击“开始 > 控制面板”，在“外观和个性化”区域单击“调整屏幕分辨率”，然后在“分辨率”下拉框中选择合适的值即可。
2. 单击“开始”，右键单击“计算机”，选择“属性”，进入“计算机属性”区域框。
3. 在左侧界面中，单击“远程设置”，进入“远程桌面”区域框。
4. 选择“允许运行任意版本远程桌面的计算机连接”。
5. 单击“确定”，返回“计算机属性”界面。

6. 选择“开始 > 控制面板”，打开“Windows防火墙”。
7. 在左侧选择“允许程序或功能通过Windows防火墙”。
8. 根据用户网络的需要，配置“远程桌面”可以在哪种网络环境中通过Windows防火墙如图4-4所示，然后单击下方的“确定”完成配置。

图 4-4 配置“远程桌面”网络环境

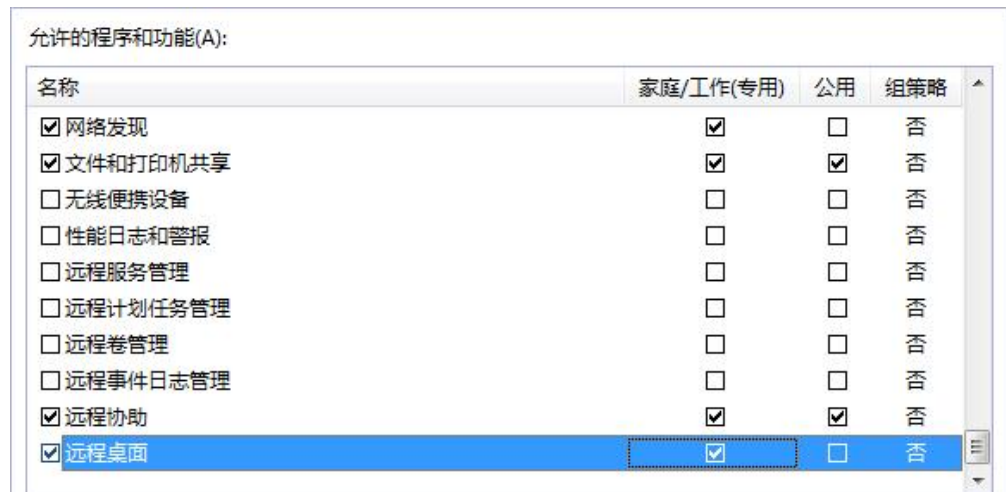

4.3 安装并配置 Cloudbase-Init 工具

操作场景

为了保证使用私有镜像创建的新云服务器可以通过“用户数据注入”功能注入初始化自定义信息（例如为云服务器设置登录密码），建议您在创建私有镜像前安装 Cloudbase-Init 工具。

- 不安装 Cloudbase-Init 工具，将无法对云服务器进行自定义配置，只能使用镜像原有密码登录云服务器。
- 使用公共镜像创建的云服务器，默认已经安装 Cloudbase-Init，不需要执行安装及配置操作。
- 使用外部镜像文件创建的云服务器，请按照指导安装及配置 Cloudbase-Init。

📖 说明

Cloudbase-Init 为开源软件，如果安装版本有安全漏洞，建议更新至最新版本。

前提条件

- 已为云服务器绑定弹性公网 IP。
- 已登录到云服务器。
- 服务器的网卡属性为 DHCP 方式。
- 已安装一键式重置密码插件。

因为安装 Cloudbase-Init 工具的操作步骤中如果有重启云服务器的操作，可能导致密码被修改为一个随机密码，所以需要安装一键式重置密码插件重置密码。操作步骤请参考[安装一键式重置密码插件（Windows）](#)。

安装 Cloudbase-Init 工具

1. 在Windows操作系统中，单击“开始”，选择“控制面板 > 程序 > 程序和功能”查看是否安装Cloudbase-Init最新1.1.2版本。
 - 已安装并为最新版本：直接执行[配置Cloudbase-Init工具](#)。
 - 已安装但不是最新版本：卸载Cloudbase-Init工具后，执行以下安装操作步骤。
 - 未安装：执行以下安装操作步骤。
2. 操作系统是否为Windows桌面版。
 - 是，执行3。
 - 否，若操作系统为Windows Server版本，请执行4。
3. 如果操作系统是Windows桌面版，如Windows 7或者Windows 10，那么需要在安装Cloudbase-Init前确保Administrator账号未禁用。以Windows 7为例，具体操作请以实际为准。
 - a. 在操作系统中单击“开始”，选择的“控制面板 > 系统和安全 > 管理工具”。
 - b. 双击“计算机管理”。
 - c. 选择“系统工具 > 本地用户和组 > 用户”。
 - d. 右键单击“Administrator”，选择“属性”。
 - e. 确认已取消勾选“账户已禁用”选项。
4. 下载Cloudbase-Init工具安装包。

根据Windows操作系统的不同位数，您需要下载不同版本的Cloudbase-Init工具安装包。Cloudbase官网：<http://www.cloudbase.it/cloud-init-for-windows-instances/>。

稳定版本获取路径：

 - 64位：https://www.cloudbase.it/downloads/CloudbaseInitSetup_Stable_x64.msi
 - 32位：https://www.cloudbase.it/downloads/CloudbaseInitSetup_Stable_x86.msi
5. 打开Cloudbase-Init工具安装包开始安装。
6. 单击“Next”。
7. 勾选“I accept the terms in the License Agreement”，单击“Next”。
8. 使用Cloudbase-Init默认安装路径进行安装，单击“Next”。
9. 在“Configuration options”窗口中，设置用户名为“Administrator”，日志输出串口选择“COM1”，且不勾选“Run Cloudbase-Init service as LocalSystem”。如[图4-5](#)所示。

📖 说明

图片中的版本号仅供参考，请以实际情况为准。

图 4-5 设置参数

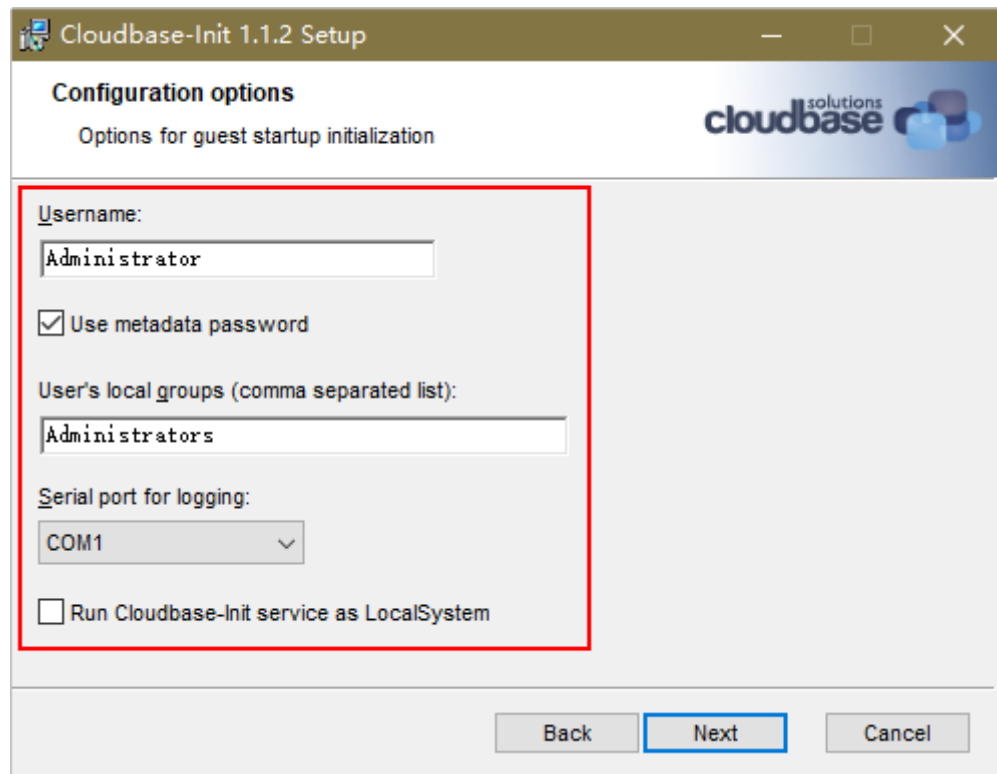

10. 单击“Next”。
11. 单击“Install”。
12. 在“Files in Use”窗口保留默认勾选“Close the application and attempt to restart them”，单击“OK”。
13. 操作系统是否为Windows桌面版。
 - 是，执行15。
 - 否，执行14。
14. 在“Completed the Cloudbase-Init Setup Wizard”窗口，请勿勾选“Run Sysprep to create a generalized Image. This is necessary if you plan to duplicate this instance, for example by creating a Glance image”及“Shutdown when Sysprep terminate”。如图4-6所示。

图 4-6 完成安装

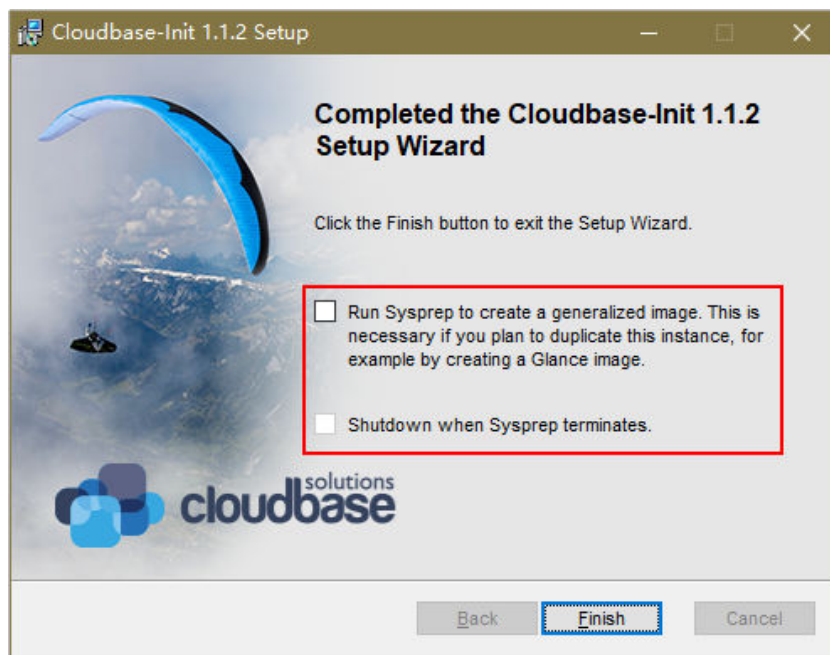

说明

图片中的版本号仅供参考，请以实际情况为准。

15. 单击“Finish”。

配置 Cloudbase-Init 工具

1. 在Cloudbase-Init安装路径下的配置文件“C:\Program Files\Cloudbase Solutions\Cloudbase-Init\conf\cloudbase-init.conf”中执行以下操作：
 - a. 在配置文件最后一行，增加配置项“netbios_host_name_compatibility=false”，使Windows系统的hostname长度支持到63个字符。

说明

NetBIOS长度受Windows系统本身的限制还支持小于等于15个字符。

- b. 增加配置项“metadata_services=cloudbaseinit.metadata.services.httpservice.HttpService”，配置agent访问OpenStack数据源。
- c. 添加plugins配置项，设置要加载的模块，以“,”为分隔符，加粗的部分为模块关键字。

- 如下参数配置为官方默认加载模块，您可以根据业务需要选择配置全部或部分模块：

```
plugins=cloudbaseinit.plugins.common.localscripts.LocalScriptsPlugin,cloudbaseinit.plugins.common.mtu.MTUPlugin,cloudbaseinit.plugins.windows.createuser.CreateUserPlugin,cloudbaseinit.plugins.common.setuserpassword.SetUserPasswordPlugin,cloudbaseinit.plugins.common.sshpublickeys.SetUserSSHPublicKeysPlugin,cloudbaseinit.plugins.common.sethostname.SetHostNamePlugin,cloudbaseinit.plugins.windows.extendvolumes.ExtendVolumesPlugin,cloudbaseinit.plugins.common.userdata.UserDataPlugin,cloudbaseinit.plugins.windows.licensing.WindowsLicensingPlugin
```

各模块功能如下所述：

- LocalScriptsPlugin: 设置脚本执行
- MTUPlugin: 设置MTU网络接口
- CreateUserPlugin: 创建用户
- SetUserPasswordPlugin: 设置密码
- SetUserSSHPublicKeysPlugin: 设置密钥
- SetHostNamePlugin: 设置主机名
- ExtendVolumesPlugin: 磁盘扩容
- UserDataPlugin: 用户数据注入
- WindowsLicensingPlugin: 激活window instance

📖 说明

若您创建实例后需要在系统内修改主机名，且业务对主机名变化敏感，不建议配置SetHostNamePlugin模块。

- 可选加载模块，请参考如下配置（可选）：
`plugins=cloudbaseinit.plugins.windows.winrmlistener.ConfigWinRMListenerPlugin,cloudbaseinit.plugins.windows.winrmcertificateauth.ConfigWinRMCertificateAuthPlugin`
 各模块功能如下所述：
 - ConfigWinRMListenerPlugin: 设置远程登录监听
 - ConfigWinRMCertificateAuthPlugin: 设置远程登录无密码认证

⚠️ 注意

加载模块对应的插件WinRM使用了弱密码算法，可能存在安全隐患，为保证系统安全，不建议您添加此插件。

- d. （可选）增加如下配置项，配置获取metadata的重试次数和间隔。
`retry_count=40`
`retry_count_interval=5`
- e. （可选）增加如下配置项，防止Windows添加默认路由导致metadata网络不通。
`[openstack]`
`add_metadata_private_ip_route=False`
- f. （可选）当Cloudbase-Init为0.9.12及以上版本时，用户可以自定义配置密码长度。
 操作方法：修改配置项“user_password_length”的值，完成密码长度的自定义配置。
- g. （可选）选择密码注入方式首次登录时，系统默认强制用户修改登录密码，若用户根据个人意愿，不需要修改首次登录使用的密码时，可关闭此功能。
 操作方法：增加配置项“first_logon_behaviour=no”。
- h. （可选）增加Cloudbase-Init配置项，防止虚拟机无法使用BIOS时间同步。
 操作方法：在“cloudbase-init.conf”中添加相应的配置项“real_time_clock_utc=true”。

说明

BIOS时间同步功能是通过增加注册表项“RealTimeIsUniversal=1”实现。如果不添加配置项“**real_time_clock_utc=true**”，Cloudbase-Init会将注册表自动修改为默认值0，将导致windows虚拟机重启后无法使用BIOS时间同步。

2. 为了防止镜像中DHCP租期过长导致创建的云服务器无法正确的获取地址，用户需要释放当前的DHCP地址。

在Windows命令行中，执行以下命令释放当前的DHCP地址。

ipconfig /release

说明

此操作会中断网络，对云服务器的使用会产生影响。当云服务器再次开机后，网络会自动恢复。

3. 使用Windows操作系统云服务器制作镜像时，需修改云服务器SAN策略为OnlineAll类型。否则可能导致使用镜像创建云服务器时磁盘处于脱机状态。

Windows操作系统SAN策略分为三种类型：OnlineAll、OfflineShared、OfflineInternal

表 4-1 Windows 操作系统 SAN 策略类型

类型	说明
OnlineAll	表示所有新发现磁盘都置于在线模式。
OfflineShared	表示所有共享总线上（比如FC、ISCSI）的新发现磁盘都置于离线模式，非共享总线上的磁盘都置于在线模式。
OfflineInternal	表示所有新发现磁盘都置于离线模式。

- a. 运行cmd.exe，执行以下命令，使用DiskPart工具来查询云服务器当前的SAN策略。

diskpart

- b. 执行以下命令查看云服务器当前的SAN策略。

san

- 如果SAN策略为OnlineAll，请执行**exit**命令退出DiskPart。
- 否，请执行步骤**3.c**。

- c. 执行以下命令修改云服务器SAN策略为OnlineAll。

san policy=onlineall

4.4 安装一键式重置密码插件（Windows）

操作场景

为了保证使用私有镜像创建的新云服务器可以实现一键式重置密码功能（参见“[在控制台重置云服务器密码](#)”了解更多），建议您在创建私有镜像前安装密码重置插件CloudResetPwdAgent。

- 使用公共镜像创建的云服务器，默认已经安装密码重置插件，不需要执行安装操作。
- 使用外部镜像文件创建的云服务器，请按照指导安装密码重置插件。

安装须知

- 用户自行决定是否安装CloudResetPwdAgent插件，使云服务器具备一键式重置密码功能。
- 一键式重置密码插件CloudResetPwdAgent已按照GNU General Public License v2.0协议开源至Github开源平台，开放、透明、安全，请您放心使用。
- 支持安装一键式重置密码插件的操作系统版本如[表 支持安装一键式重置密码插件的操作系统版本](#)所示。

表 4-2 支持安装一键式重置密码插件的操作系统版本

操作系统类型	操作系统版本
Windows	Windows Server 2016 Datacenter 64bit
	Windows Server 2012 R2 Standard 64bit
	Windows Server 2012 R2 Datacenter 64bit
	Windows Server 2008 R2 Enterprise 64bit
	Windows Server 2008 SP2 Enterprise 64bit
	Windows Server 2008 R2 Datacenter 64bit
	Windows Server 2008 R2 Standard 64bit
	Windows Server 2008 R2 WEB 64bit

前提条件

- 云服务器的状态为“运行中”。
- 需保证C盘可写入，且剩余空间大于300MB。
- 云服务器使用的VPC网络DHCP不能禁用。
- 云服务器网络正常通行。
- 云服务器安全组出方向规则满足如下要求：

- 协议：TCP
- 端口范围：80
- 远端地址：169.254.0.0/16

如果您使用的是默认安全组出方向规则，则已经包括了如上要求，可以正常初始化。默认安全组出方向规则为：

- 协议：ALL
- 端口范围：ALL
- 远端地址：0.0.0.0/16

操作步骤

步骤1 登录弹性云服务器。

步骤2 检查弹性云服务器是否已安装密码重置插件CloudResetPwdAgent。检查方法如下：

查看任务管理器，如果找到cloudResetPwdAgent服务，如图 [安装插件成功](#)所示，表示弹性云服务器已安装密码重置插件。

图 4-7 安装插件成功

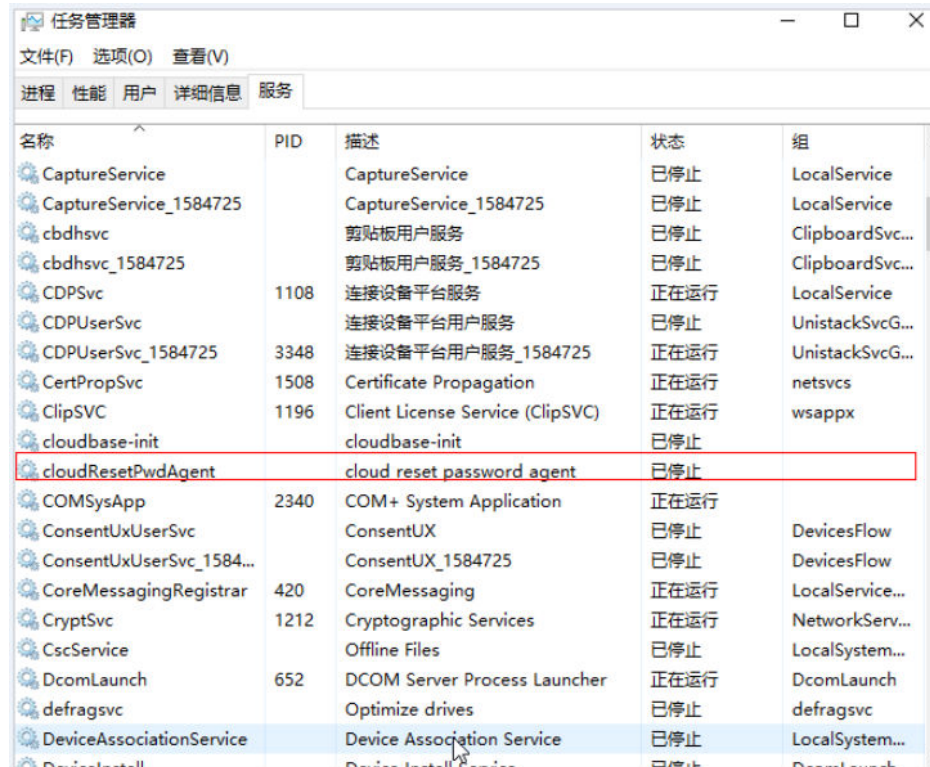

- 是，结束。
- 否，执行3。

步骤3 请参考[获取并校验一键式重置密码插件完整性（Linux）](#)，下载对应的一键式重置密码插件CloudResetPwdAgent.zip并完成完整性校验。

安装一键式重置密码插件对插件的具体放置目录无特殊要求，请您自定义。

步骤4 解压软件包CloudResetPwdAgent.zip。

安装一键式重置密码插件对插件的解压目录无特殊要求，请您自定义。

步骤5 安装一键式重置密码插件。

1. 双击“CloudResetPwdAgent.Windows”文件夹下的“setup.bat”文件。
安装密码重置插件。

2. 查看任务管理器，检查密码重置插件是否安装成功。

如果在任务管理器中查找到了cloudResetPwdAgent服务，如图4-8所示，表示安装成功，否则安装失败。

图 4-8 安装插件成功

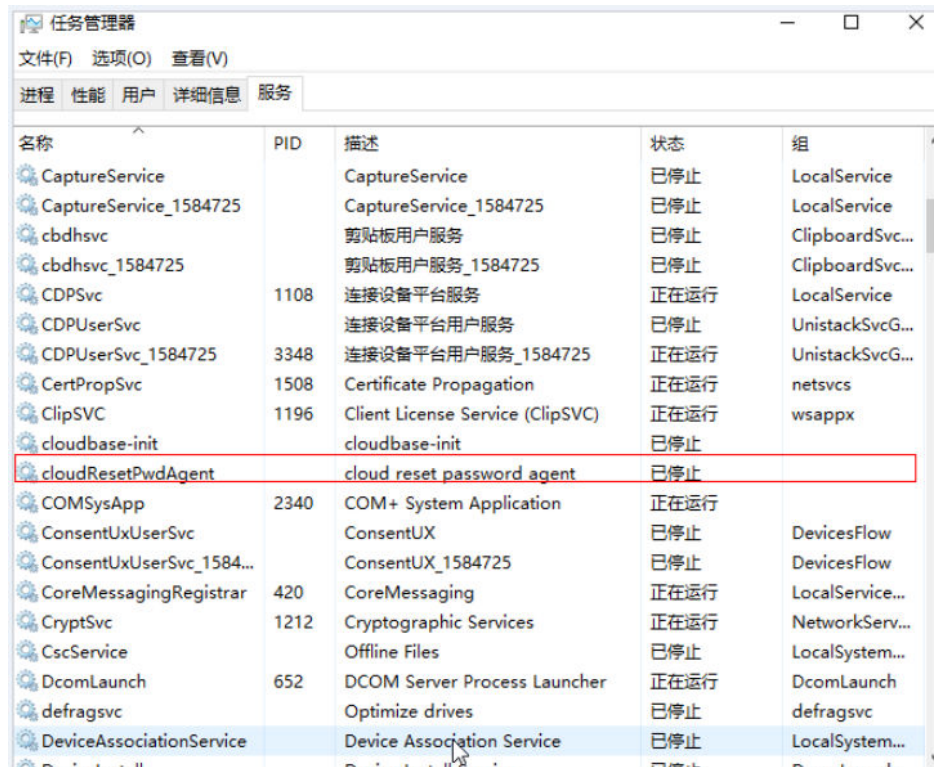

说明

如果密码重置插件安装失败，请检查安装环境是否符合要求，并重试安装操作。

----结束

4.5 执行 Sysprep

操作场景

执行Sysprep操作可以确保在云服务器加入域后SID唯一。

在Cloudbase-Init安装完成后，请确认云服务器是否需要加入域，或是否需要保证SID唯一。如果是，请按照本节指导执行Sysprep。

前提条件

- 请使用Administrator用户执行Sysprep。
- 一个全新激活的Windows云服务器每次最多执行一次Sysprep，不能连续多次执行。
- 如果云服务器是由镜像文件创建而来，那么仅支持使用原镜像自带的Sysprep版本，且Sysprep必须始终从“%WINDIR%\system32\sysprep”目录运行。
- Windows必须保证是正版激活状态，并且必须保证剩余Windows重置计数大于等于1，否则不能执行Sysprep封装。

在Windows命令行中输入以下命令，在“Windows Script Host”弹出窗中查看还能执行Sysprep的次数。

slmgr.vbs /dlv

当“剩余Windows重置计数”的值为0时，无法执行Sysprep。

图 4-9 Windows Script Host

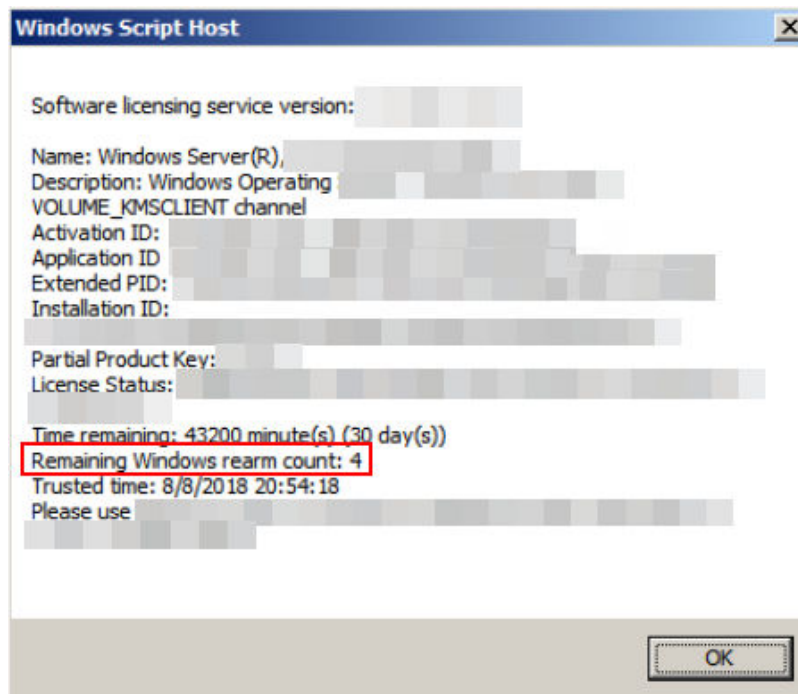

操作步骤

1. 进入Cloudbase-Init工具安装路径。
以Cloudbase-Init工具安装在“C:\Program Files\Cloudbase Solutions\”目录下为例。请切换至C盘根目录下，执行以下命令，进入安装目录。
cd C:\Program Files\Cloudbase Solutions\Cloudbase-Init\conf
2. 执行以下命令，对Windows系统进行封装。
C:\Windows\System32\sysprep\sysprep.exe /generalize /oobe /unattend:Unattend.xml

注意

- 请务必在执行该命令时，包含“/unattend:Unattend.xml”，否则您当前云服务器的用户名密码等重要配置信息会被重置，后续使用该Windows私有镜像创建的云服务器启动后仍然需要手动执行操作系统设置。
- 执行完该命令后，云服务器会自动关机。请在关机后使用该云服务器创建镜像，可以保证后续使用该镜像创建的云服务器SID唯一。如果重新启动已经执行过Sysprep操作的Windows云服务器，则执行的Sysprep操作仅对当前云服务器生效，创建镜像前需要重新执行Sysprep操作。
- 对于Windows Server 2012以及Windows Server 2012 R2操作系统，当云服务器执行完Sysprep操作后，云服务器的Administrator账号密码会被清除，请您登录云服务器后重新手动设置Administrator账号的密码，此时在管理控制台界面中设置的云服务器密码将无效，请您妥善保管重新设置的密码。
- 使用的Windows操作系统需要采用域账号登录时，请务必在创建私有镜像前执行Sysprep操作。执行Sysprep操作带来的影响请参考“[Windows操作系统制作私有镜像为什么要执行Sysprep操作?](#)”。
- Windows云服务器中的Cloudbase-Init账户为Cloudbase-Init代理程序的内置账户，用于云服务器启动的时候获取元数据并执行相关配置。如果用户修改、删除此账户或者卸载Cloudbase-Init代理程序会导致由此云服务器创建的Windows私有镜像所生成新的云服务器初始化的自定义信息注入失败。因此，不建议修改或删除Cloudbase-Init账户。

图 4-10 执行 Sysprep 操作

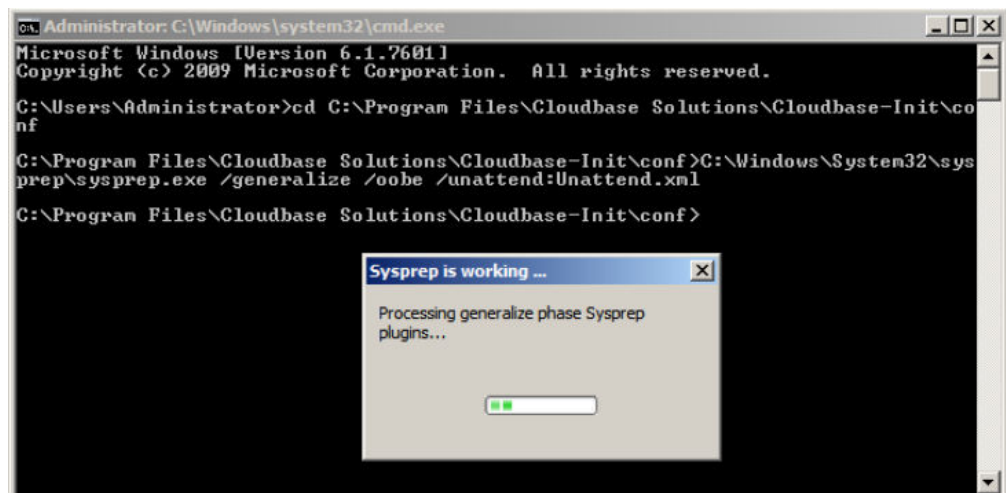

后续操作

1. 使用执行完Sysprep操作后的云服务器创建私有镜像，具体操作请参考[通过云服务器创建Windows系统盘镜像](#)。
2. 使用该镜像即可批量创建弹性云服务器，且所有新创建的云服务器具有唯一的SID。

执行以下命令查询云服务器SID。

```
whoami /user
```

图 4-11 执行 Sysprep 前云服务器 SID

```
C:\Users\Administrator>whoami /user

USER INFORMATION
-----
User Name          SID
-----
ecs-330f\administrator S-1-5-21-1324385262-1554666476-1954780781-500
```

图 4-12 执行 Sysprep 后云服务器 SID

```
C:\Users\Administrator>whoami /user

USER INFORMATION
-----
User Name          SID
-----
win-1194so2rqsk\administrator S-1-5-21-2271228291-953988671-972520728-500
```

4.6 安装 Windows 特殊驱动

操作场景

对于一些类型的弹性云服务器，如果使用私有镜像进行创建，需要在制作私有镜像时安装特殊驱动。

GPU 驱动

如果这个私有镜像用于创建GPU加速型云服务器，需要在镜像中安装合适的GPU驱动来获得相应的GPU加速能力。GPU加速型实例中配备的NVIDIA Tesla GPU支持两种类型的驱动：Tesla驱动和GRID/vGPU驱动。

- 如果需要使用OpenGL/DirectX/Vulkan等图形加速能力，则需要安装GRID/vGPU驱动并自行配置使用GRID License。此外，GRID/vGPU驱动配合vDWS类型License，也支持CUDA，用来满足既需要计算加速也需要图形加速的场景。
- 如果需要使用NVIDIA CUDA计算加速能力，则需要安装Tesla驱动。

表 4-3 GRID 驱动安装方法

实例类型	安装方法
G1型	请参见“ 下载GRID驱动及License软件包 ”。
G3型	请参见“ 下载GRID驱动及License软件包 ”。

5 Linux 操作系统相关操作

5.1 设置网卡属性为 DHCP (Linux)

操作场景

通过云服务器或者外部镜像文件创建私有镜像时，如果云服务器或镜像文件所在虚拟机的网络配置是静态IP地址时，您需要修改网卡属性为DHCP，以使私有镜像发放的新云服务器可以动态获取IP地址。

不同操作系统配置方法略有区别，请参考对应操作系统的相关资料进行操作。

说明

使用外部镜像文件创建私有镜像时，设置网卡属性操作需要在虚拟机内部完成，建议您在原平台的虚拟机实施修改后，再导出镜像。

前提条件

已登录创建Linux私有镜像所使用的云服务器。

登录云服务器的详细操作请参见“[Linux弹性云服务器登录方式概述](#)”。

Ubuntu 18 及以后版本操作步骤

1. 在云服务器上执行`vi /etc/netplan/01-netcfg.yaml`命令，使用vi编辑器打开“/etc/netplan/01-netcfg.yaml”文件，查看网卡是否为DHCP方式，即`dhcp4`为`true`。

- 信息显示所有网卡的网络配置`dhcp4`为`true`时，输入:q退出编辑器，操作结束。

```
network:
  version:2
  renderer:NetworkManager
  ethernets:
    eth0:
      dhcp4: true
```

- 信息显示网卡的网络配置的`dhcp4`为`no`并且配置了静态IP地址时，请执行下一步。

```
network:
  version:2
```



```
renderer:NetworkManager
ethernets:
  eth0:
    dhcp4: no
    addresses: [192.168.1.109/24]
    gateway4: 192.168.1.1
    nameservers:
      addresses: [8.8.8.8,114.114.114.114]
```

2. 输入“i”进入编辑模式。

删除静态IP配置，然后设置dhcp4为true。您也可以使用“#”注释静态IP设置的相关内容。

```
network:
  version:2
  renderer:NetworkManager
  ethernets:
    eth0:
      dhcp4: true #设置dhcp4为true
      #dhcp4: no #删除或使用“#”注释此部分静态IP设置
      #addresses: [192.168.1.109]
      #gateway4: 192.168.1.1
      #nameservers:
      # addresses: [8.8.8.8,114.114.114.114]
```

3. 如果您有多个网卡，请将剩余网卡按照上述方法设置dhcp4为true。

```
network:
  version:2
  renderer:NetworkManager
  ethernets:
    eth0:
      dhcp4: true
    eth1:
      dhcp4: true
    eth2:
      dhcp4: true
    eth3:
      dhcp4: true
```

4. 按“ESC”后，输入:wq，按“Enter”回车键保存设置并退出编辑器。
5. 执行netplan apply命令，使配置生效。

Ubuntu 16.04 操作步骤

1. 在云服务器上执行以下命令，使用vi编辑器打开“/etc/network/interfaces”文件，查看网卡的网络配置。

vi /etc/network/interfaces

- 信息显示所有网卡的网络配置为DHCP模式时，无需重复设置网卡属性，输入:q退出编辑器。

```
auto lo
iface lo inet loopback
auto eth0
iface eth0 inet dhcp
```

```
auto eth1
iface eth1 inet dhcp
```

- 信息显示网卡的网络配置为静态IP地址时，请执行2。

```
auto lo
iface lo inet loopback
auto eth0
#iface eth0 inet dhcp
iface eth0 inet static
address 192.168.1.109
netmask 255.255.255.0
gateway 192.168.1.1
```

- 按“i”进入编辑模式。
- 删除静态IP设置的相关内容，然后将对应的网卡设置为DHCP方式。
您也可以使用“#”注释掉静态IP设置的相关内容。

```
auto lo
iface lo inet loopback
auto eth0
iface eth0 inet dhcp
```

如果您有多个网卡，请将剩余网卡按照上述方法设置为DHCP方式。

```
auto lo
iface lo inet loopback
auto eth0
iface eth0 inet dhcp
auto eth1
iface eth1 inet dhcp
```

- 按“ESC”后，输入:wq，按“Enter”。
保存设置并退出编辑器。

相关操作

您还可以配置DHCP持续获取IP地址能力，根据云服务器操作系统选择对应的操作。

- CentOS系列/EulerOS系列：使用vi编辑器在“/etc/sysconfig/network-scripts/ifcfg-ethX”配置文件中添加PERSISTENT_DHCLIENT="y"。
- SUSE系列：使用vi编辑器将“/etc/sysconfig/network/dhcp”配置文件中的DHCLIENT_USE_LAST_LEASE设置为no。
- Ubuntu 12.04及以上版本：将dhclient升级为ISC dhclient 4.2.4以支持网卡持续DHCP获取IP地址能力。请自行安装isc-dhcp-server进行升级。

5.2 清理网络规则文件

操作场景

为了避免使用私有镜像创建的新云服务器发生网卡名称漂移，在创建私有镜像时，需要清理云服务器或镜像文件所在虚拟机的网络规则文件。

说明

使用外部镜像文件制作私有镜像时，清理网络规则文件操作需要在虚拟机内部完成，建议您在原平台的虚拟机实施修改后，再导出镜像。

前提条件

云服务器已安装操作系统和virtio驱动。

操作步骤

- 执行以下命令，查看网络规则目录下的文件。
ls -l /etc/udev/rules.d
- 执行以下命令，删除网络规则目录下，文件名同时包含**persistent**和**net**的规则文件。
例如：

```
rm /etc/udev/rules.d/30-net_persistent-names.rules
```

```
rm /etc/udev/rules.d/70-persistent-net.rules
```

以上命令中斜体部分会根据用户的实际环境有区别。

📖 说明

对于CentOS 6系列的镜像，为避免网卡名发生漂移，您需要创建一个空的rules配置文件。

示例：

```
touch /etc/udev/rules.d/75-persistent-net-generator.rules //命令中斜体部分会根据用户的实际环境有区别
```

3. 清理网络规则。

- 若操作系统使用initrd系统映像，请执行以下操作：

- i. 执行以下命令，查看initrd开头且default结尾的initrd映像文件，是否存在同时包含persistent和net的网络设备规则文件（以下命令中斜体内容请以实际操作系统版本为准）。

```
lsinitrd /boot/initrd-2.6.32.12-0.7-default |grep persistent|grep net
```

- 否，结束。
- 是，执行[下一步](#)。

- ii. 执行以下命令，备份initrd映像文件（以下命令中斜体内容请以实际操作系统版本为准）。

```
cp /boot/initrd-2.6.32.12-0.7-default /boot/initrd-2.6.32.12-0.7-default_bak
```

- iii. 执行以下命令，重新生成initrd映像文件。

```
mkinitrd
```

- 若操作系统使用initramfs系统映像（如Ubuntu），请执行以下操作：

- i. 执行以下命令，查看initrd开头且generic结尾的initramfs映像文件，是否存在同时包含persistent和net的网络设备规则文件。

```
lsinitramfs /boot/initrd.img-3.19.0-25-generic|grep persistent|grep net
```

- 否，无需清理网络规则。
- 是，执行[下一步](#)。

- ii. 执行以下命令，备份initrd映像文件。

```
cp /boot/initrd.img-3.19.0-25-generic /boot/initrd.img-3.19.0-25-generic_bak
```

- iii. 执行以下命令，重新生成initramfs映像文件。

```
update-initramfs -u
```

5.3 安装 Cloud-Init 工具

操作场景

为了保证使用私有镜像创建的新云服务器可以通过“用户数据注入”功能注入初始化自定义信息（例如为云服务器设置登录密码），请在创建私有镜像前安装Cloud-Init工具。

- 安装Cloud-Init工具时需要从官网下载并安装，因此，需要提前为云服务器绑定弹性公网IP。
- 不安装Cloud-Init工具，将无法对云服务器进行自定义配置，只能使用镜像原有密码登录云服务器。
- 使用公共镜像创建的云服务器，默认已经安装Cloud-Init，不需要执行安装及配置操作。
- 用户导入镜像创建的云服务器，请按照指导安装及配置Cloud-Init。配置Cloud-Init操作请参考[配置Cloud-Init工具](#)章节。

📖 说明

Cloud-Init为开源软件，如果安装版本有安全漏洞，建议更新至最新版本。

前提条件

- 已为云服务器绑定弹性公网IP。
- 已登录云服务器。
- 云服务器的网卡属性为DHCP方式。

安装步骤说明

1. 请先检查是否已安装Cloud-Init工具。
具体操作请参考[检查是否已经安装Cloud-Init工具](#)。
2. 安装Cloud-Init工具。

Cloud-Init安装方式分为：[采用官方提供的包源安装Cloud-Init工具（优先推荐）](#)、[采用官方提供的Cloud-Init源码包通过pip方式安装Cloud-Init工具](#)和[采用官方源码编译安装方法](#)。

检查是否已经安装 Cloud-Init 工具

请先执行如下步骤检查是否已安装Cloud-Init工具。在不同的操作系统下，查看是否已经安装Cloud-Init工具的方法不同。

- 若依赖**python3** 环境时，以Ubuntu22.0.4为例，执行以下命令查看是否安装Cloud-Init工具。

which cloud-init

- 回显类似如下，表示已经安装Cloud-Init工具，无需重复安装。

```
/usr/bin/cloud-init
```

- 回显类似如下，表示未安装Cloud-Init工具。

```
/usr/bin/which: no cloud-init in (/usr/local/bin:/usr/local/sbin:/usr/local/bin:/sbin:/bin:/usr/sbin:/usr/bin)
```

- 若依赖**python2** 环境时，以CentOS 6系列为例，执行以下命令查看是否安装Cloud-Init工具。

which cloud-init

- 回显类似如下，表示已经安装Cloud-Init工具，无需重复安装。

```
cloud-init-0.7.5-10.el6.centos.2.x86_64
```

- 无回显信息表示未安装Cloud-Init工具。

📖 说明

由于Cloud-Init工具存在多种安装方法，若无回显信息，请再次使用`rpm -qa |grep cloud-init`命令进行检查。`which cloud-init`和`rpm -qa |grep cloud-init`任何一个命令显示已安装，表示操作系统已安装Cloud-Init工具。

如果已安装Cloud-Init工具，还需要执行以下操作：

- 请确认当前云服务器操作系统中用于SSH登录的证书是否继续使用。如果不再使用该证书，请删除证书。
 - root用户对应目录下的文件（如“`/$path/$to/$root/.ssh/authorized_keys`”），执行以下命令：

```
cd /root/.ssh
rm authorized_keys
```
 - 非root用户对应目录下的证书文件（如“`/$path/$to/$none-root/.ssh/authorized_keys`”），执行以下命令：

```
cd /home/centos/.ssh
rm authorized_keys
```
- 执行以下命令，清除Cloud-Init工具产生的缓存，确保使用该私有镜像创建的云服务器可以使用证书方式登录。

```
sudo rm -rf /var/lib/cloud/*
```

📖 说明

设置完成后请勿重启云服务器，否则，需重新设置。

采用官方提供的包源安装 Cloud-Init 工具（优先推荐）

在不同操作系统的云服务器上安装Cloud-Init工具的方法不同，请在root用户下执行相关安装操作。

以下将介绍SUSE、CentOS、Fedora、Debian和Ubuntu操作系统安装Cloud-Init工具的具体方法。其他操作系统类型，请安装并配置对应类型的Cloud-Init工具，例如，使用CoreOS操作系统时需安装并配置`coreos-cloudinit`。

- **SUSE操作系统**

SUSE操作系统的Cloud-Init网络安装地址：

<https://ftp5.gwdg.de/pub/opensuse/repositories/Cloud:/Tools/>

<http://download.opensuse.org/repositories/Cloud:/Tools/>

📖 说明

在上述提供的网络安装地址下选择相应操作系统版本的repo安装包进行安装。

以SUSE Enterprise Linux Server 12为例，Cloud-Init工具的安装步骤如下。

- a. 登录到创建Linux私有镜像所使用的云服务器。
- b. 执行以下命令，安装SUSE 12的网络安装源。

```
zypper ar https://ftp5.gwdg.de/pub/opensuse/repositories/Cloud:/Tools/SLE_12_SP3/Cloud:Tools.repo
```

- c. 执行以下命令，更新网络安装源。

```
zypper refresh
```

- d. 执行以下命令，安装Cloud-Init。
zypper install cloud-init
- e. 执行以下命令，设置Cloud-Init为开机自启动服务。
 - SUSE 11:
chkconfig cloud-init-local on; chkconfig cloud-init on; chkconfig cloud-config on; chkconfig cloud-final on
service cloud-init-local status; service cloud-init status; service cloud-config status; service cloud-final status
 - SUSE 12以及openSUSE 12/13/42:
systemctl enable cloud-init-local.service cloud-init.service cloud-config.service cloud-final.service
systemctl status cloud-init-local.service cloud-init.service cloud-config.service cloud-final.service

注意

对于SUSE和openSUSE操作系统，请执行以下步骤禁止动态修改云服务器名称。

1. 执行以下命令，使用vi编辑器打开“dhcp”文件。
vi etc/sysconfig/network/dhcp
2. 将“dhcp”文件中的“DHCLIENT_SET_HOSTNAME”的值修改为“no”。

● **CentOS操作系统**

CentOS操作系统的Cloud-Init网络安装地址如表5-1所示。请在提供的网络安装地址下选择相应的epel-release安装包进行安装。

表 5-1 Cloud-Init 网络安装地址

操作系统类型	版本	网络安装地址
CentOS	6系列32位	https://archives.fedoraproject.org/pub/archive/epel/6/i386/
	6系列64位	https://archives.fedoraproject.org/pub/archive/epel/6/x86_64/
	7系列64位	https://archives.fedoraproject.org/pub/epel/7/x86_64/Packages/e/

- a. 执行以下命令安装Cloud-Init：
yum install ~~网络安装地址~~/epel-release-x-y.noarch.rpm
yum install cloud-init

📖 说明

“网络安装地址”表示Cloud-Init对应的epel-release安装包的地址，“x-y”表示当前操作系统对应的Cloud-Init epel-release版本号，执行命令时需参考表5-1以及实际使用的安装包版本进行替换。

- 以CentOS 6系列64位为例，当前版本号为6.8，则命令修改为：

```
yum install https://archives.fedoraproject.org/pub/archive/epel/6/x86_64/epel-release-6-8.noarch.rpm
```

- 以CentOS 7系列64位为例，当前版本号为7.14。则命令修改为：

```
yum install https://archives.fedoraproject.org/pub/epel/7/x86_64/Packages/e/epel-release-7-14.noarch.rpm
```

- b. 执行以下命令，设置Cloud-Init为开机自启动服务。

```
systemctl enable cloud-init-local.service cloud-init.service cloud-config.service cloud-final.service
```

```
systemctl status cloud-init-local.service cloud-init.service cloud-config.service cloud-final.service
```

- **Fedora操作系统**

安装Cloud-Init前，请确认操作系统已经配置好对应的网络安装源地址，请查看“/etc/yum.repo.d/fedora.repo”文件中是否已配置相关软件包安装源地址，如果没有配置相关地址源，请参考相关Fedora官网信息配置软件包安装源。

- a. 执行以下命令，安装Cloud-Init。

```
yum install cloud-init
```

- b. 执行以下命令，设置Cloud-Init为开机自启动服务。

```
systemctl enable cloud-init-local.service cloud-init.service cloud-config.service cloud-final.service
```

```
systemctl status cloud-init-local.service cloud-init.service cloud-config.service cloud-final.service
```

- **Debian和Ubuntu操作系统**

安装Cloud-Init前，请确认操作系统已经配置好对应的网络安装源地址，请查看“/etc/apt/sources.list”文件中是否已配置相关软件包安装源地址，如果没有配置相关地址源，请参考Debian或者Ubuntu官网信息配置软件包安装源。

- a. 执行以下命令，安装Cloud-Init。

```
apt-get update
```

```
apt-get install cloud-init
```

- b. 执行以下命令，设置Cloud-Init为开机自启动服务。

```
systemctl enable cloud-init-local.service cloud-init.service cloud-config.service cloud-final.service
```

```
systemctl status cloud-init-local.service cloud-init.service cloud-config.service cloud-final.service
```

以cloud-init-23.2.2版本为例，介绍Centos、Fedora、Ubuntu、Debian和SUSE操作系统安装Cloud-Init工具的具体方法，安装步骤如下。

cloud-init-23.2.2.tar.gz源码包下载地址：<https://launchpad.net/cloud-init/trunk/23.2.2/+download/cloud-init-23.2.2.tar.gz>

- **Centos 7/Fedora (Fedora-Server-36)操作系统**

须知

依赖python3 环境，确认已经安装python3。

- a. 查询当前系统环境是否已安装cloud-init, 执行有结果表示已经安装。
`cloud-init -v`
- b. 删除cloud-init缓存目录。
`rm -rf /var/lib/cloud/*`
- c. 安装cloud-init依赖包
`yum install python3-pip -y`
`yum install python3-devel`
- d. 执行如下命令，下载cloud-init压缩包。
`wget https://launchpad.net/cloud-init/trunk/23.2.2/+download/cloud-init-23.2.2.tar.gz`
- e. 执行如下命令，解压cloud-init压缩包。
`tar -zxvf cloud-init 23.2.2.tar.gz`
- f. 执行如下命令进入cloud-init-23.2.2目录文件夹，并安装所有依赖库。
`cd cloud-init23.2.2`
`pip3 install -r requirements.txt`
- g. 执行如下命令安装cloud-init。
`python3 setup.py build`
`python3 setup.py install --init-system system`
- h. 在配置文件/etc/cloud/cloud.cfg禁用cloud-init接管网络（可选）。
`vi /etc/cloud/cloud.cfg`

添加如下内容：

```
network:
  config: disabled
```

- i. 重启cloud-init, 查看cloud-init 状态。
`systemctl restart cloud-init-local.service cloud-init.service cloud-config.service cloud-final.service`
`systemctl status cloud-init-local.service cloud-init.service cloud-config.service cloud-final.service`

```
Searching for six==1.16.0
Best match: six 1.16.0
Adding six 1.16.0 to easy-install.pth file

Using /usr/local/lib/python3.6/site-packages
Searching for typing-extensions==4.1.1
Best match: typing-extensions 4.1.1
Adding typing-extensions 4.1.1 to easy-install.pth file

Using /usr/local/lib/python3.6/site-packages
Searching for zipp==3.6.0
Best match: zipp 3.6.0
Adding zipp 3.6.0 to easy-install.pth file

Using /usr/local/lib/python3.6/site-packages
Finished processing dependencies for cloud-init==23.2.2
[root@localhost cloud-init-23.2.2]#
[root@localhost cloud-init-23.2.2]#
[root@localhost cloud-init-23.2.2]# cloud-init -v
/usr/local/bin/cloud-init 23.2.2
[root@localhost cloud-init-23.2.2]#
```

- j. 设置cloud-init相关服务为开机自启动。
`systemctl enable cloud-init-local.service cloud-init.service cloud-config.service cloud-final.service`
- k. 执行如下命令检查cloud-init版本以及是否正常运行。
`cloud-init -v`
`cloud-init init --local`

```
Using /usr/local/lib/python3.6/site-packages
Finished processing dependencies for cloud-init==23.2.2
[root@localhost cloud-init-23.2.2]#
[root@localhost cloud-init-23.2.2]#
[root@localhost cloud-init-23.2.2]#
[root@localhost cloud-init-23.2.2]# cloud-init -v
/usr/local/bin/cloud-init 23.2.2
[root@localhost cloud-init-23.2.2]#
```

- **Ubuntu22.04/debian11操作系统**

须知

依赖python3 环境，确认已经安装python3。

- a. 检查并清理系统自带的cloud-init可能存在冗余的配置文件。

```
rm -rf /var/lib/cloud/*  
rm -f /var/log/cloud-init*
```

删除/etc/cloud/cloud.cfg.d/目录下除了log相关的配置文件外的所有文件。
- b. 执行如下命令更新apt，检查是否有wget，没有则安装。

```
sudo apt update  
sudo apt install wget
```
- c. 执行如下命令，安装依赖包。

```
apt-get install cloud-guest-utils -y  
apt-get install python3-pip -y  
apt-get install python3-devel
```
- d. 执行以下命令，下载cloud-init压缩包。

```
wget https://launchpad.net/cloud-init/trunk/23.2.2/+download/cloud-init-23.2.2.tar.gz
```
- e. 执行如下命令，解压cloud-init压缩包。

```
tar -zxvf cloud-init-23.2.2.tar.gz
```
- f. 进入cloud-init目录。

```
cd cloud-init
```
- g. 执行如下命令安装所有依赖库。

```
pip3 install -r requirements.txt
```
- h. 执行如下命令安装cloud-init。

```
python3 setup.py install
```
- i. 在vi /etc/cloud/cloud.cfg配置禁止cloud-init接管网络（可选）。

说明

1.当cloud-init版本等于高于0.7.9版本，且用户需要自定义网络时，在cloud-init安装完成后，请执行如下命令，在编辑器中打开/etc/cloud/cloud.cfg。

```
vi /etc/cloud/cloud.cfg
```

2.输入i，在/etc/cloud/cloud.cfg中将network修改为disabled，禁用Cloud-Init接管网络配置（若没有该配置项请增加）：

```
network:  
config: disabled
```

- j. 重启cloud-init，查看cloud-init 状态

```
systemctl restart cloud-init-local.service cloud-init.service cloud-config.service cloud-final.service  
systemctl status cloud-init-local.service cloud-init.service cloud-config.service cloud-final.service
```
 - k. 设置cloud-init相关服务为开机自启动。

```
systemctl enable cloud-init-local.service cloud-init.service cloud-config.service cloud-final.service
```
 - l. 执行如下命令检查cloud-init版本以及是否正常运行。

```
cloud-init -v  
cloud-init init --local
```
- **SUSE Enterprise Linux Server 15操作系统**

须知

依赖python3 环境，确认已经安装python3。

- 执行如下命令查看历史已配置好的安装源。
`zypper lr`
- 执行如下命令删除历史配置的suse的云-init的源。
`zypper rr 步骤1中执行结果显示的序号`
- 执行如下命令配置suse源。
`zypper ar https://ftp5.gwdg.de/pub/opensuse/repositories/Cloud:/Tools/SLE_15_SP4/Cloud:Tools.repo`
- 执行如下命令刷新suse源。
`zypper refresh`
- 执行如下命令安装cloud-init。
`zypper install cloud-init`
- 安装cloud-init成功后，执行`cloud-init -v`，若出现类似下图报错提示，需执行如下命令安装依赖包。

```

bash_history .config .esd_auth .local .ssh .xauthkxylg .xsession-errors-:0 bin
linux-1941:~ # cloud-init -v
Traceback (most recent call last):
File "/usr/bin/cloud-init", line 5, in <module>
from pkg_resources import load_entry_point
File "/etc/zypp/repos.d/distribute-0.7.3/pkg_resources.py", line 2989, in <module>
working_set.require(_requires_)
File "/etc/zypp/repos.d/distribute-0.7.3/pkg_resources.py", line 726, in require
needed = self.resolve(parse_requirements(requirements))
File "/etc/zypp/repos.d/distribute-0.7.3/pkg_resources.py", line 624, in resolve
raise DistributionNotFound(req)
pkg_resources.DistributionNotFound: requests
linux-1941:~ # ll /usr/bin/

```

```

100% | ██████████ | 1.3MB 60kB/s
Collecting wheel
  Downloading https://files.pythonhosted.org/packages/1b/d2/22cde5ea9af055f81814
f9f2545f5ed8a053eb749c08d186b369959189a8/wheel-0.31.0-py2.py3-none-any.whl (41kB)
100% | ██████████ | 51kB 65kB/s
cloud-init 18.1 requires configobj, which is not installed.
cloud-init 18.1 requires Jinja2, which is not installed.
cloud-init 18.1 requires jsonpatch, which is not installed.
cloud-init 18.1 requires jsonschema, which is not installed.
cloud-init 18.1 requires oauthlib, which is not installed.
cloud-init 18.1 requires pyyaml, which is not installed.
cloud-init 18.1 requires requests, which is not installed.
Installing collected packages: pip, wheel
Successfully installed pip-10.0.1 wheel-0.31.0
linux-1941:~ # pip -v
pip 10.0.1 from /usr/lib/python2.7/site-packages/pip (python 2.7)
linux-1941:~ #

```

`pip install requests pyyaml oauthlib jsonschema jsonpatch Jinja2 configobj`

- 检查cloud-init是否安装成功，若出现下图报错提示，则需要到`/etc/cloud/cloud.cfg`配置`datasource_list`。

```

host-192-168-0-123:~ # 
host-192-168-0-123:~ # cloud-init init --local
Cloud-init v. 23.1-150400.9.3 running 'init-local' at Sat, 19 Aug 2023 00:00:22 +0000. Up 3500.20 seconds.
2023-08-19 00:00:22.259 - util.py[WARNING]: Getting data from <class 'cloudinit.sources.DataSourceGCE.DataSourceGCELocal'> failed
2023-08-19 00:00:22.296 - DataSourceMware.py[ERROR]: failed to find a valid data access method
host-192-168-0-123:~ # 
host-192-168-0-123:~ #

```

```

datasource_list: [ OpenStack ]
datasource:
  OpenStack:
    metadata_urls: ['http://169.254.169.254']
    max_wait: 120
    timeout: 5
    apply_network_config: false

```

- 修改配置文件后，重启cloud-init，并查看cloud-init 的状态
`systemctl restart cloud-init-local.service cloud-init.service cloud-config.service cloud-final.service`
`systemctl status cloud-init-local.service cloud-init.service cloud-config.service cloud-final.service`
- 设置cloud-init相关服务为开机自启动。
`systemctl enable cloud-init-local.service cloud-init.service cloud-config.service cloud-final.service`

```
Aug 19 16:25:04 ecs-suse-cloud cloud-init[1543]: Cloud-init v. 23.1-190400.9.3 running 'modules:config' at Sat, 19 Aug 2023 08:25:04 +0800. Up 26.03 seconds.
Aug 19 16:25:04 ecs-suse-cloud systemd[1]: Finished Apply the settings specified in cloud-config.
• cloud-final.service - Execute cloud user/final scripts
  Loaded: loaded (/usr/lib/systemd/system/cloud-final.service; enabled; vendor preset: disabled)
  Active: active (exited) since Sat 2023-08-19 16:25:05 CST; 55s ago
  Process: 1544 ExecStart=/usr/bin/cloud-init modules --mode=final (code=exited, status=0/SUCCESS)
--More--
ecs-suse-cloud:~ # cd /home/
ecs-suse-cloud:/home #
ecs-suse-cloud:/home # ls
sles socket-tool user.txt
ecs-suse-cloud:/home #
ecs-suse-cloud:/home #
```

- j. 执行如下命令检查cloud-init版本以及是否正常运行。

```
cloud-init -v
cloud-init init --local
```

采用官方提供的 Cloud-Init 源码包通过 pip 方式安装 Cloud-Init 工具

以cloud-init-0.7.9版本为例，Cloud-Init工具的安装步骤如下。

1. 下载cloud-init-0.7.9.tar.gz源码包（推荐优先选用0.7.9版本），上传到云服务器指定目录“/home/”下。

cloud-init-0.7.9.tar.gz源码包下载地址：

<https://launchpad.net/cloud-init/trunk/0.7.9/+download/cloud-init-0.7.9.tar.gz>

2. 在“~/pip/”目录下新建pip.conf文件，编辑内容如下。

📖 说明

“~/pip/”若不存在，可使用命令mkdir ~/pip命令新建。

```
[global]
index-url = https://<$mirror>/simple/
trusted-host = <$mirror>
```

📖 说明

编辑内容中<\$mirror>部分可以选择公网PyPI源或教育网PyPI源进行替换。

- 公网PyPI源：<https://pypi.python.org/>
- 教育网PyPI源：<https://pypi.tuna.tsinghua.edu.cn/>
<https://pypi.mirrors.ustc.edu.cn/>

3. 执行以下命令，安装本地下载的Cloud-Init源码包，安装过程中根据需要选择--upgrade参数。

```
pip install [--upgrade] /home/cloud-init-0.7.9.tar.gz
```

📖 说明

安装Cloud-Init源码包的更多信息，请参见[cloud-init官方文档](#)。

4. 执行命令cloud-init -v，如回显如下类似信息表示安装Cloud-Init成功。

```
cloud-init 0.7.9
```

5. 设置Cloud-Init相关服务为开机自启动。

– 若操作系统是sysvinit自启动管理服务，则执行以下命令进行设置。

```
chkconfig --add cloud-init-local; chkconfig --add cloud-init; chkconfig --add cloud-config; chkconfig --add cloud-final
```

```
chkconfig cloud-init-local on; chkconfig cloud-init on; chkconfig cloud-config on; chkconfig cloud-final on
```

```
service cloud-init-local status; service cloud-init status; service cloud-config status; service cloud-final status
```

- 若操作系统是systemd自启动管理服务，则执行以下命令进行设置。
systemctl enable cloud-init-local.service cloud-init.service cloud-config.service cloud-final.service
systemctl status cloud-init-local.service cloud-init.service cloud-config.service cloud-final.service

⚠ 注意

采用官方提供的Cloud-Init源码包通过pip方式进行安装时要注意以下两点。

1. Cloud-Init安装时需要添加syslog用户到adm组。存在syslog用户时直接添加syslog用户到adm组。不存在syslog用户时（如CentOS和SUSE），执行下列命令创建syslog用户，添加到adm组：
useradd syslog
groupadd adm
usermod -g adm syslog
2. 在“/etc/cloud/cloud.cfg”中system_info部分的distro要根据具体操作系统发行版本做相应修改（如根据具体操作系统发行版相应修改为：**distro: ubuntu**，**distro: sles**，**distro: debian**，**distro: fedora**）。

采用官方源码编译安装方法

官方源码编译安装方法的Cloud-Init工具Github开源地址：<https://github.com/canonical/cloud-init/>

1. 执行以下命令，下载Cloud-Init压缩包，并将其复制至新建的“/tmp/CLOUD-INIT”文件夹。

📖 说明

0.7.6版本安装包下载地址：<https://github.com/canonical/cloud-init/archive/refs/tags/0.7.6.zip>

0.7.9版本安装包下载地址：<https://github.com/canonical/cloud-init/archive/refs/tags/0.7.9.zip>

Cloud-Init所有版本安装包下载地址：<https://github.com/canonical/cloud-init/releases>

```
wget https://github.com/canonical/cloud-init/archive/refs/tags/0.7.6.zip
mkdir /tmp/CLOUD-INIT
cp cloud-init-0.7.6.zip /tmp/CLOUD-INIT
cd /tmp/CLOUD-INIT
```

2. 执行如下命令，解压Cloud-Init压缩包。
unzip cloud-init-0.7.6.zip
3. 执行如下命令进入cloud-init-0.7.6文件夹。
cd cloud-init-0.7.6
4. 若cloud-init为18.3~22.3版本，则需要进行如下适配。否则跳过本步骤，继续执行下一步。

```
sed -i '/VALID_DMI_ASSET_TAGS =/a\VALID_DMI_ASSET_TAGS += ["HUAWEICLOUD"]' cloudinit/sources/DataSourceOpenStack.py
```

```
cat cloudinit/sources/DataSourceOpenStack.py | grep
VALID_DMI_ASSET_TAGS
```

确认执行结果如下图，表示语句添加成功。

```

[root@ecs-cc9e cloud-init]# cat cloudinit/sources/DataSourceOpenStack.py | grep VALID_DMI_ASSET_TAGS
VALID_DMI_ASSET_TAGS = VALID_DMI_PRODUCT_NAMES
VALID_DMI_ASSET_TAGS += ["HUAWEICLOUD"]
VALID_DMI_ASSET_TAGS += [DMI_ASSET_TAG_OPENTELEKOM, DMI_ASSET_TAG_SAPCCLOUD]
    elif dmi.read_dmi_data("chassis-asset-tag") in VALID_DMI_ASSET_TAGS:
[root@ecs-cc9e cloud-init]#

```

5. 按照操作系统类型，执行相应的命令安装Cloud-Init安装包。

- CentOS6.x/SUSE11.x:
python setup.py build
python setup.py install --init-system sysvinit
- CentOS7.x/SUSE12.x:
python setup.py build
python setup.py install --init-system systemd

📖 说明

Cloud-Init安装时需要添加syslog用户到adm组。存在syslog用户时直接添加syslog用户到adm组。不存在syslog用户时（如CentOS和SUSE），执行下列命令创建syslog用户，添加到adm组：

```

useradd syslog
groupadd adm
usermod -g adm syslog

```

6. 设置Cloud-Init相关服务为开机自启动。

- 若操作系统是sysvinit自启动管理服务，则执行以下命令进行设置。
chkconfig --add cloud-init-local; chkconfig --add cloud-init; chkconfig --add cloud-config; chkconfig --add cloud-final
chkconfig cloud-init-local on; chkconfig cloud-init on; chkconfig cloud-config on; chkconfig cloud-final on
service cloud-init-local status; service cloud-init status; service cloud-config status; service cloud-final status
- 若操作系统是systemd自启动管理服务，则执行以下命令进行设置。
systemctl enable cloud-init-local.service cloud-init.service cloud-config.service cloud-final.service
systemctl status cloud-init-local.service cloud-init.service cloud-config.service cloud-final.service

7. 执行如下命令检查Cloud-Init是否安装成功。

```

cloud-init -v
cloud-init init --local

```

回显如下类似信息所示表示安装Cloud-Init成功。

```
cloud-init 0.7.6
```

5.4 配置 Cloud-Init 工具

操作场景

Cloud-Init工具安装完成后，请参考本节操作配置Cloud-Init工具。

前提条件

- 已安装Cloud-Init工具。
- 已为云服务器绑定弹性公网IP。
- 已登录云服务器。
- 云服务器的网卡属性为DHCP方式。

配置步骤说明

包含如下两步操作：

1. 配置Cloud-Init工具。
具体操作请参考[配置Cloud-Init工具](#)。
2. 检查Cloud-Init工具相关配置是否成功。
具体操作请参考[检查Cloud-Init工具相关配置是否成功](#)。

配置 Cloud-Init 工具

1. 用户可以根据需要配置登录云服务器的用户权限。使用root账户登录，需要开启root用户的ssh权限，并开启密码远程登录。
 - 若用户选择注入密码，则通过自己注入的密码进行远程SSH或noVNC登录。
 - 若用户选择注入密钥，则通过自己注入的密钥进行远程SSH登录。
2. 设置开放root密码远程登录并开启root用户的ssh权限。

以CentOS 6.7系列操作系统为例，在“/etc/cloud/cloud.cfg”设置“disable_root”值为“0”表示不禁用（部分OS的Cloud-Init配置使用“true”表示禁用，“false”表示不禁用），设置“ssh_pwauth”为“1”启用密码远程登录，“lock_passwd”设置为“False”表示不锁住用户密码。

```
users:  
- name: root  
  lock_passwd: False  
  
disable_root: 0  
ssh_pwauth: 1
```

3. 在配置文件“/etc/cloud/cloud.cfg”中禁用Cloud-Init接管网络。
当Cloud-Init版本等于或高于0.7.9版本时，在配置文件“/etc/cloud/cloud.cfg”中增加如下内容，禁用Cloud-Init接管网络。

图 5-1 禁用 Cloud-Init 接管网络

```
users:  
- name: root  
  lock_passwd: False  
  
disable_root: 0  
ssh_pwauth: 1  
  
datasource_list: ['OpenStack']  
  
network:  
  config: disabled
```

📖 说明

增加的内容需严格按照yaml格式进行配置。

4. 配置agent访问OpenStack数据源。

在“/etc/cloud/cloud.cfg”最后一行添加如下内容，配置agent访问OpenStack数据源。

```
datasource_list: [ OpenStack ]
datasource:
  OpenStack:
    metadata_urls: ['http://169.254.169.254']
    max_wait: 120
    timeout: 5
    apply_network_config: false
```

📖 说明

- max_wait和timeout可由用户自定义是否需要配置，上述回显信息中max_wait和timeout的取值仅供参考。
- 当操作系统版本低于Debian8、CentOS 5时，不支持配置agent访问OpenStack数据源。
- CentOS、EulerOS操作系统云服务器必须要禁用默认的zeroconf路由，以便精确访问OpenStack数据源。
echo "NOZEROCONF=yes" >> /etc/sysconfig/network
- apply_network_config: false为可选项，对于使用Cloud-Init 18.3及以上版本的用户，需添加此配置项。

5. 在配置文件“/etc/cloud/cloud.cfg”中补充如下内容。

manage_etc_hosts: localhost

防止启动云服务器时，系统长时间卡在“Waiting for cloudResetPwdAgent”状态。

图 5-2 新增 manage_etc_hosts: localhost

```
datasource_list: ['OpenStack']
manage_etc_hosts: localhost

datasource:
  OpenStack:
    # timeout: the timeout value for a request at metadata service
    timeout : 50
    # The length in seconds to wait before giving up on the metadata
    # service. The actual total wait could be up to
    # len(resolvable_metadata_urls)*timeout
    max_wait : 120
```

6. 执行vi /etc/ssh/sshd_config命令，在vi编辑器中打开“/etc/ssh/sshd_config”。

将“sshd_config”中的“PasswordAuthentication”的值修改为“yes”。

📖 说明

如果是SUSE和openSUSE操作系统，需要同时配置“sshd_config”文件中的以下两个参数为“yes”。

- PasswordAuthentication
- ChallengeResponseAuthentication

7. 修改cloud.cfg配置文件里面的cloud_init_modules配置。

- 将ssh从最后提前到第一位处理，提高云服务器ssh登录速度。
- 开启机器名更新机制，请勿注释或删除“- update_hostname”语句。

cloud_init_modules:

```
- ssh
- migrator
- bootcmd
- write-files
- growpart
- resizefs
- set_hostname
- update_hostname
- update_etc_hosts
- rsyslog
- users-groups
```

8. 修改以下配置使得镜像创建的云服务器主机名不带“.novalocal”后缀且主机名称中可以带点号。

- a. 执行如下命令，修改“__init__.py”文件。

vi /usr/lib/python*/site-packages/cloudinit/sources/__init__.py

不同OS安装的python版本有差异，请选择对应的路径。

按“i”进入编辑模式，根据关键字toks查询，修改内容如下信息所示。

```
if toks:
    toks = str(toks).split('.')
else:
    #toks = ["ip-%s" % lhost.replace(".", "-")] #屏蔽此行
    toks = lhost.split(".novalocal") #增加此行

if len(toks) > 1:
    hostname = toks[0]
    #domain = ''.join(toks[1:]) #屏蔽此行
else:
    hostname = toks[0]

if fqdn and domain != defdomain:
    #return hostname #屏蔽此行
    return "%s.%s" % (hostname, domain) #增加此行
else:
    return hostname
```

修改完成后按“ESC”退出编辑模式，输入:wq!保存并退出。

- b. 执行如下命令进入“cloudinit/sources”文件夹。

cd /usr/lib/python*/site-packages/cloudinit/sources/

不同OS安装的python版本有差异，请选择对应的路径。

- c. 执行如下命令，删除“__init__.pyc”文件和优化编译后的“__init__.pyo”文件。

rm -rf __init__.pyc

rm -rf __init__.pyo

- d. 执行如下命令，清理日志信息。

rm -rf /var/lib/cloud/*

rm -rf /var/log/cloud-init*

9. 执行以下命令编辑Cloud-Init日志输出路径配置文件，设置日志处理方式handlers，建议配置为cloudLogHandler。

vim /etc/cloud/cloud.cfg.d/05_logging.cfg

```
[logger_cloudinit]
level=DEBUG
qualname=cloudinit
```

```
handlers=cloudLogHandler  
propagate=1
```

10. 确保删除镜像模板中已经存在的linux账户和“/home/linux”目录。

```
userdel linux  
rm -fr /home/linux
```

检查 Cloud-Init 工具相关配置是否成功

执行以下命令，无错误发生，说明Cloud-Init配置成功。

```
cloud-init init --local
```

正确安装的Cloud-Init会显示Cloud-Init的版本详细信息，并且无任何错误信息。例如，正确安装的情况下，不含有缺少文件的提示信息。

📖 说明

执行如下命令，可将系统用户密码有效期设置为最大。此操作可选。

```
chage -M 99999 $user_name
```

其中，user_name为系统用户，例如root账户。

密码有效期建议设置为99999。

5.5 安装一键式重置密码插件（Linux）

操作场景

为了保证使用私有镜像创建的新云服务器可以实现一键式重置密码功能（参见“[在控制台重置云服务器密码](#)”了解更多），建议您在创建私有镜像前安装密码重置插件CloudResetPwdAgent。

- 使用公共镜像创建的云服务器，默认已经安装密码重置插件，不需要执行安装操作。
- 使用外部镜像文件创建的云服务器，请按照指导安装密码重置插件。

安装须知

- 用户自行决定是否安装CloudResetPwdAgent插件，使云服务器具备一键式重置密码功能。
- 一键式重置密码插件CloudResetPwdAgent已按照GNU General Public License v2.0协议开源至Github开源平台，开放、透明、安全，请您放心使用。
- 支持安装一键式重置密码插件的操作系统版本如[表5-2](#)所示。

表 5-2 支持安装一键式重置密码插件的操作系统版本

操作系统类型	操作系统版本
CentOS	CentOS 8.3 64bit CentOS 8.2 64bit CentOS 8.1 64bit CentOS 8.0 64bit CentOS 7.3 64bit CentOS 7.2 64bit CentOS 7.0 64bit CentOS 7.1 64bit CentOS 6.9 64bit CentOS 6.8 64bit CentOS 6.8 32bit CentOS 6.6 32bit CentOS 6.6 64bit CentOS 6.5 64bit CentOS 6.4 64bit CentOS 6.3 64bit 说明 CentOS 8需要先关闭selinux后再安装一键式重置密码插件，安装后再根据需要选择是否打开selinux。
Debian	Debian 9.0 64bit Debian 8.8 64bit Debian 8.2 64bit Debian 7.5 64bit Debian 7.5 32bit
openSUSE	openSUSE 42.2 64bit openSUSE 13.2 64bit openSUSE Leap 42.2 64bit openSUSE Leap 42.1 64bit
SUSE	SUSE 12 SP2 64bit SUSE 12 SP1 64bit SUSE 11 SP4 64bit
Ubuntu	Ubuntu 16.10 32bit Ubuntu 16.04 32bit Ubuntu Server 16.04 64bit Ubuntu Server 14.04 64bit Ubuntu Server 14.04 32bit
EulerOS	EulerOS 2.2 64bit

操作系统类型	操作系统版本
Fedora	Fedora 25 64bit Fedora 24 64bit
Oracle Linux	Oracle Linux 7.3 64bit Oracle Linux 6.9 64bit Oracle Linux 6.5 64bit

前提条件

- 云服务器的状态为“运行中”。
- 需保证根目录可写入，且剩余空间大于300MB。
- 对于Linux弹性云服务器，selinux会影响重置密码插件运行。若开启了selinux，请参考[关闭selinux](#)禁用selinux。
- 使用SUSE 11 SP4镜像创建的云服务器，内存需要大于等于4G时才能支持一键式重置密码功能。
- 云服务器使用的VPC网络DHCP不能禁用。
- 云服务器网络正常通行。
- 云服务器安全组出方向规则满足如下要求：

- 协议：TCP
- 端口范围：80
- 远端地址：169.254.0.0/16

如果您使用的是默认安全组出方向规则，则已经包括了如上要求，可以正常初始化。默认安全组出方向规则为：

- 协议：ALL
- 端口范围：ALL
- 远端地址：0.0.0.0/16

操作步骤

步骤1 提供如下两种方法，供您检查弹性云服务器是否已安装一键式重置密码插件。

方法一：登录控制台查询

1. 登录管理控制台。
2. 单击“”，选择“计算 > 弹性云服务器”。
3. 选中待检查的弹性云服务器，并选择“操作”列下的“更多 > 重置密码”。
 - 如果界面弹窗出现输入新密码的提示，表示已安装一键式重置密码插件，结束。

图 5-3 已安装插件重置密码



- 如果界面弹窗提示下载重置密码脚本，表示未安装一键式重置密码插件，请继续执行如下操作进行安装。

图 5-4 未安装插件重置密码

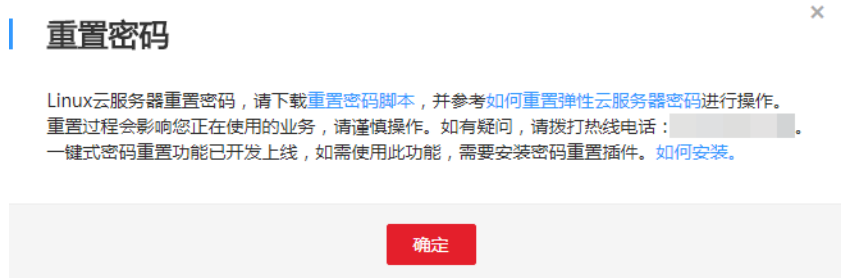

方法二：登录弹性云服务器查询

1. 以root用户登录弹性云服务器。
2. 执行以下命令，查询是否已安装CloudResetPwdAgent。

`ls -lh /Cloud*`

图 5-5 查询是否已安装一键式重置密码插件

```
[root@ecs-test ~]# ls -lh /Cloud*
total 20K
drwx----- 2 root root 4.0K Jun 13 14:13 bin
drwxr-xr-x 2 root root 4.0K Jun 13 11:53 conf
drwx----- 3 root root 4.0K Jun 13 11:53 depend
drwx----- 2 root root 4.0K Jun 13 11:53 lib
drwx----- 2 root root 4.0K Jun 13 14:13 logs
[root@ecs-test ~]#
[root@ecs-test ~]#
```

检查结果是否如图5-5所示。

- 是，表示已安装一键式重置密码插件，结束。
- 否，表示未安装一键式重置密码插件，请继续执行如下操作进行安装。

步骤2 请参考[获取并校验一键式重置密码插件完整性（Linux）](#)，下载对应的一键式重置密码插件CloudResetPwdAgent.zip并完成完整性校验。

安装一键式重置密码插件对插件的具体放置目录无特殊要求，请您自定义。

步骤3 执行以下命令，解压软件包CloudResetPwdAgent.zip。

安装一键式重置密码插件对插件的解压目录无特殊要求，请您自定义。

unzip -o -d 插件解压目录 CloudResetPwdAgent.zip

示例：

假设插件解压的目录为/home/linux/test，则命令行如下：

unzip -o -d /home/linux/test CloudResetPwdAgent.zip

步骤4 安装一键式重置密码插件。

1. 执行以下命令，进入文件CloudResetPwdAgent.Linux。

cd CloudResetPwdAgent/CloudResetPwdAgent.Linux

2. 执行以下命令，添加文件setup.sh的运行权限。

chmod +x setup.sh

3. 执行以下命令，安装插件。

sudo sh setup.sh

如果脚本执行成功打印“cloudResetPwdAgent install successfully.”，且未打印“Failed to start service cloudResetPwdAgent”，表示安装成功。

说明

- 您也可以根据[步骤1](#)，检查密码重置插件是否安装成功。
- 如果密码重置插件安装失败，请检查安装环境是否符合要求，并重试安装操作。

步骤5 修改重置密码插件的文件权限。

chmod 700 /CloudResetPwdAgent/bin/cloudResetPwdAgent.script

chmod 700 /CloudResetPwdAgent/bin/wrapper

chmod 600 /CloudResetPwdAgent/lib/*

----结束

5.6 安装 Linux 特殊驱动

操作场景

对于一些类型的云服务器，如果使用私有镜像进行创建，需要在制作私有镜像时安装特殊驱动。

InfiniBand 网卡驱动

1. 如果这个私有镜像用于创建H2型云服务器，需要在镜像中安装InfiniBand网卡驱动。请根据IB类型，在Mellanox官网选择相应版本的InfiniBand网卡驱动下载（建议选择4.2-1.0.0.0的驱动版本下载使用），并根据Mellanox提供的操作指导进行安装。
 - IB网卡类型：“Mellanox Technologies ConnectX-4 Infiniband HBA (MCX455A-ECAT)”
 - Mellanox官网地址：<http://www.mellanox.com/>
 - 网卡驱动下载地址：https://network.nvidia.com/products/infiniband-drivers/linux/mlnx_ofed/
 - H2型云服务器介绍：[超高性能计算型](#)

5.7 卸载云服务器的数据盘

操作场景

如果创建私有镜像所使用的原云服务器挂载了多个数据盘，可能导致由私有镜像创建的新云服务器无法使用。因此在创建私有镜像前，需要卸载原云服务器中挂载的所有数据盘。

本节介绍如何卸载云服务器中挂载的所有数据盘。

前提条件

已登录到创建Linux私有镜像所使用的云服务器。

操作步骤

1. 查询是否挂载数据盘。
执行以下命令，检查云服务器挂载的磁盘块数。
fdisk -l
 - 磁盘块数 > 1，表示云服务器挂载有数据盘，执行**2**。
 - 磁盘块数=1，表示云服务器未挂载数据盘，执行**3**。
2. 执行以下命令，检查当前云服务器挂载的数据分区。
mount
 - 回显不包含数据盘分区的信息时，无需进行卸载数据盘的操作。
`/dev/vda1 on / type ext4 (rw,relatime,data=ordered)`
 - 回显包含类似如下信息，请执行**3**。
`/dev/vda1 on / type ext4 (rw,relatime,data=ordered)`
`/dev/vdb1 on /mnt/test type ext4 (rw,relatime,data=ordered)`
3. 清理“fstab”文件中的配置信息。
 - a. 执行以下命令编辑“fstab”文件。
vi /etc/fstab
 - b. 删除相关数据盘在“fstab”文件中的配置信息。
“/etc/fstab”文件中记录了系统启动时自动挂载的文件系统和存储设备的信息，需要删除，如**图5-6**中最后一行是数据盘在“fstab”中的配置信息。

图 5-6 数据盘在 fstab 文件中的配置信息

```
[root@ecs-bf78 ~]# cat /etc/fstab
#
# /etc/fstab
# Created by anaconda on Wed Feb 27 06:58:16 2019
#
# Accessible filesystems, by reference, are maintained under '/dev/disk'
# See man pages fstab(5), findfs(8), mount(8) and/or blkid(8) for more info
#
UUID=4c2c090d-4228-49fc-9cbe-3920b3bf287c / ext4 defaults 1 1
UUID=9c29104b-31b8-4421-a207-102f86ec7ae5 /mnt/test ext4 defaults 1 1
```

4. 执行如下命令，卸载已挂载的数据盘。
卸载前请确认数据盘上没有任何数据读写，否则会导致卸载失败。
umount /dev/vdb1
5. 执行以下命令，再次查看当前云服务器挂载的数据分区。
mount
回显信息中不再包含数据盘分区的信息时，则表示卸载成功。

6 管理权限

6.1 创建用户并授权使用 IMS

操作场景

如果需要对您所拥有的IMS资源进行精细的权限管理，可以使用[统一身份认证服务](#)（Identity and Access Management，简称IAM）。通过IAM，您可以：

- 根据企业的业务组织，在您的华为账号中，给企业中不同职能部门的员工创建IAM用户，让员工拥有唯一安全凭证，并使用IMS资源。
- 根据企业用户的职能，设置不同的访问权限，以达到用户之间的权限隔离。
- 将IMS资源委托给更专业、高效的其他华为账号或者云服务，这些账号或者云服务可以根据权限进行代运维。

如果华为账号已经能满足您的要求，不需要创建独立的IAM用户，您可以跳过本章节，不影响您使用IMS的其他功能。

本章节以授予“IMS ReadOnlyAccess”权限为例介绍为用户授权的方法，操作流程如[图6-1](#)所示。

前提条件

给用户组授权之前，请您了解用户组可以添加的IMS权限，并结合实际需求进行选择，IMS支持的系统权限，请参见：[IMS权限](#)。若您需要对除IMS之外的其他服务授权，IAM支持服务的所有权限请参见：[系统权限](#)。

示例流程

图 6-1 给用户授予 IMS 权限流程

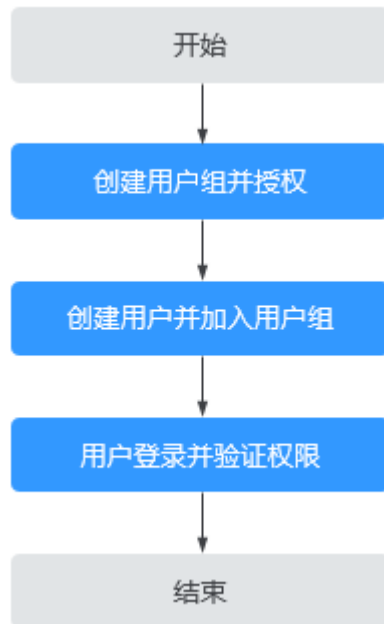

1. 创建用户组并授权

在IAM控制台创建用户组，并授予镜像服务只读权限“IMS ReadOnlyAccess”。

2. 创建用户并加入用户组

在IAM控制台创建用户，并将其加入1中创建的用户组。

3. 用户登录并验证权限

新创建的用户登录控制台，切换至授权区域，验证权限（假设当前权限仅包含IMS ReadOnlyAccess）。

- 在“服务列表”中选择镜像服务，进入IMS主界面，执行除查询以外的其他操作，如：创建、修改、删除等。

示例：单击右上角“创建私有镜像”，若提示权限不足，表示“IMS ReadOnlyAccess”已生效。

- 在“服务列表”中选择除镜像服务外的任意一个服务，如“虚拟私有云”，若提示权限不足，表示“IMS ReadOnlyAccess”已生效。

6.2 IMS 自定义策略

操作场景

如果系统预置的IMS权限不满足您的授权要求，可以创建自定义策略。自定义策略中可以添加的授权项（Action）请参考：[权限及授权项说明](#)。

目前支持以下两种方式创建自定义策略：

- 可视化视图创建自定义策略：无需了解策略语法，按可视化视图导航栏选择云服务、操作、资源、条件等策略内容，可自动生成策略。

- JSON视图创建自定义策略：可以在选择策略模板后，根据具体需求编辑策略内容；也可以直接在编辑框内编写JSON格式的策略内容。

具体创建步骤请参见：[创建自定义策略](#)。本章为您介绍常用的IMS自定义策略样例。

策略样例

- 示例1：授权用户制作镜像

```
{
  "Version": "1.1",
  "Statement": [
    {
      "Effect": "Allow",
      "Action": [
        "ims:serverImages:create"
      ]
    },
    {
      "Effect": "Allow",
      "Action": [
        "KMS:*:*"
      ]
    },
    {
      "Effect": "Allow",
      "Action": [
        "ecs:cloudServers:get",
        "ecs:servers:get",
        "ecs:serverVolumes:use",
        "ecs:cloudServers:list",
        "ecs:serverVolumeAttachments:list",
        "ecs:servers:list"
      ]
    },
    {
      "Effect": "Allow",
      "Action": [
        "bms:servers:list",
        "bms:servers:get",
        "bms:serverFlavors:get"
      ]
    },
    {
      "Effect": "Allow",
      "Action": [
        "evs:volumes:*"
      ]
    }
  ]
}
{
  "Version": "1.1",
  "Statement": [
    {
      "Effect": "Allow",
      "Action": [
        "OBS:*:*"
      ]
    }
  ]
}
```

说明

制作镜像对应的授权项为：ims:serverImages:create，其他授权项均为制作镜像所依赖的授权项。

- 示例2: 拒绝用户删除镜像

拒绝策略需要同时配合其他策略使用，否则没有实际作用。用户被授予的策略中，一个授权项的作用如果同时存在Allow和Deny，则遵循**Deny优先原则**。

如果您给用户授予IMS FullAccess的系统策略，但不希望用户拥有IMS FullAccess中定义的删除镜像权限，您可以创建一条拒绝删除镜像的自定义策略，然后同时将IMS FullAccess和拒绝策略授予用户，根据Deny优先原则，则用户可以对IMS执行除了删除镜像外的所有操作。拒绝策略示例如下：

```
{
  "Version": "1.1",
  "Statement": [
    {
      "Effect": "Deny",
      "Action": [
        "ims:images:delete"
      ]
    }
  ]
}
```

A 修订记录

发布日期	更新特性
2024-03-20	第七十八次正式发布。 修改： 共享镜像 ，增加基于账号ID或者组织共享镜像的内容。
2023-11-24	第七十七次正式发布。 修改： 加密镜像概述 ，修改约束限制。
2023-10-26	第七十六次正式发布。 修改： <ul style="list-style-type: none">• 修改镜像属性，补充操作场景以及更新操作截图。• 通过云服务器创建Windows系统盘镜像，优化操作步骤。• 导入镜像，目录位置调整至“创建私有镜像”章节。 新增： 管理私有镜像导航
2023-09-25	第七十五次正式发布。 修改： <ul style="list-style-type: none">• 镜像更新记录（x86），新增最新发布的镜像版本更新内容。• 跨区域复制镜像，补充约束限制。
2023-08-30	第七十四次正式发布。 新增： <ul style="list-style-type: none">• 镜像更新记录（x86），新增最新发布的镜像版本更新内容。• 镜像更新记录（ARM）新增最新发布的镜像版本更新内容。• 安装Cloud-Init工具，新增cloud-init-23.2.2.tar.gz源码包下载及安装指导。

发布日期	更新特性
2023-08-08	<p>第七十三次正式发布。</p> <p>修改：</p> <ul style="list-style-type: none"> • 导入镜像，增加约束限制描述。 • 安装一键式重置密码插件（Windows），删除cloudResetPwdUpdateAgent相关内容。 • 安装一键式重置密码插件（Linux），删除cloudResetPwdUpdateAgent相关内容。 • 镜像更新记录（x86），x86架构公共镜像更新记录。 • 镜像更新记录（ARM），ARM架构公共镜像更新记录。 • 修改镜像属性，修改约束与限制。
2023-7-10	<p>第七十二次正式发布。</p> <p>修改：</p> <p>安装并配置Cloudbase-Init工具，添加plugins参数配置操作。</p>
2023-06-07	<p>第七十一次正式发布。</p> <ul style="list-style-type: none"> • 跨区域复制镜像，约束限制中增加市场镜像不支持跨区域复制说明。 • 设置网卡属性为DHCP（Linux），添加Ubuntu 18及以后版本操作步骤内容。 • 安装并配置Cloudbase-Init工具，补充Cloudbase-Init配置项操作内容。 • 配置Cloud-Init工具，操作步骤内容优化。
2023-05-17	<p>第七十次正式发布。</p> <p>修改：</p> <p>安装一键式重置密码插件（Windows），优化支持安装一键式重置密码插件的操作系统版本表。</p>
2023-04-23	<p>第六十九次正式发布。</p> <ul style="list-style-type: none"> • 导出镜像，补充桶为标准桶，且镜像和桶在同一区域的相关限制说明。 • 安装一键式重置密码插件（Windows），插件下载链接改成https协议。
2023-04-03	<p>第六十八次正式发布。</p> <p>修改</p> <ul style="list-style-type: none"> • 将ISO文件注册为镜像（Windows）、将ISO文件注册为镜像（Linux），补充界面图。 • 使用ISO镜像创建Windows云服务器、使用ISO镜像创建Linux云服务器，补充专属云介绍。

发布日期	更新特性
2023-02-24	<p>第六十七次正式发布。</p> <p>修改</p> <ul style="list-style-type: none"> ● 通过云服务器创建Linux系统盘镜像，更新导出限制。 ● 安装Windows操作系统和VMTools驱动，补充后续操作。
2023-02-09	<p>第六十六次正式发布。</p> <p>修改</p> <ul style="list-style-type: none"> ● 通过云服务器备份创建整机镜像，增加不支持云服务备份的说明。 ● 共享指定镜像、添加镜像的共享成员，增加共享镜像的约束。 ● 安装并配置Cloudbase-Init工具，更新至Cloudbase-Init 1.1.2版本对应内容。 ● 安装Linux特殊驱动，删除SRIOV驱动部分内容。
2023-01-10	<p>第六十五次正式发布。</p> <p>修改</p> <ul style="list-style-type: none"> ● 为原始ISO文件集成VMTools驱动，增加AnyBurn工具的使用指导。 ● 跨区域复制镜像，修改整机镜像支持跨区域复制的区域描述。
2022-12-27	<p>第六十四次正式发布。</p> <p>修改</p> <ul style="list-style-type: none"> ● 公共镜像概述，增加Huawei Cloud EulerOS镜像更新记录。 ● 接受或拒绝共享镜像，修改界面图。
2022-12-01	<p>第六十三次正式发布。</p> <p>修改</p> <ul style="list-style-type: none"> ● 修改镜像属性，补充支持修改私有镜像的启动方式。 ● 安装Cloud-Init工具，增加服务自启动操作步骤。
2022-11-03	<p>第六十二次正式发布。</p> <p>修改</p> <ul style="list-style-type: none"> ● 优化私有镜像（Windows）、优化私有镜像（Linux），优化操作步骤。

发布日期	更新特性
2022-10-26	<p>第六十一次正式发布。</p> <p>修改</p> <ul style="list-style-type: none"> 通过云服务器创建Windows系统盘镜像、通过云服务器创建Linux系统盘镜像注册镜像（Windows）、注册镜像（Linux）、通过数据盘创建数据盘镜像、通过外部镜像文件创建数据盘镜像、通过云服务器创建整机镜像、通过云服务器备份创建整机镜像、通过云备份创建整机镜像、将ISO文件注册为镜像（Windows）、将ISO文件注册为镜像（Linux），界面调整，资料同步修改。 配置Cloud-Init工具，优化操作步骤。
2022-09-07	<p>第六十次正式发布。</p> <p>修改</p> <p>优化私有镜像（Linux），优化操作步骤。</p> <p>配置Cloud-Init工具，优化操作步骤。</p>
2022-08-26	<p>第五十九次正式发布。</p> <p>修改</p> <p>通过云服务器创建整机镜像，增加制作整机镜像的提示。</p>
2022-08-19	<p>第五十八次正式发布。</p> <p>修改</p> <ul style="list-style-type: none"> 创建方式导航，补充系统盘镜像切换操作系统的说明。 安装UVP VMTools，补充安装UVP VMTools后重启云服务器的操作提示。 优化过程（Linux），优化操作描述。 安装Cloud-Init工具，增加检查是否已经安装Cloud-Init工具的命令；补充安装问题提供cloud-init官方指引。 安装一键式重置密码插件（Linux），增加CentOS 8操作提示。
2022-08-12	<p>第五十七次正式发布。</p> <p>修改</p> <ul style="list-style-type: none"> 导入镜像，补充数据盘镜像文件的导入格式说明。 清除日志文件，补充删除日志的提示。
2022-07-26	<p>第五十六次正式发布。</p> <p>修改</p> <ul style="list-style-type: none"> 公共镜像概述，补充Huawei Cloud EulerOS公共镜像相关说明。 镜像更新记录（x86），补充Huawei Cloud EulerOS公共镜像相关说明。

发布日期	更新特性
2022-07-07	<p>第五十五次正式发布。</p> <p>修改</p> <ul style="list-style-type: none"> ● 导出镜像，补充不允许导出的私有镜像的公共镜像源限制。 ● 6.9.4-安装PV driver，补充此操作适用的架构说明。
2022-05-09	<p>第五十四次正式发布。</p> <p>修改</p> <p>安装Cloud-Init工具，优化CentOS操作系统安装Cloud-Inti的说明。</p>
2022-04-14	<p>第五十三次正式发布。</p> <p>修改</p> <p>跨区域复制镜像，修改“跨区域复制镜像”的约束与限制。</p>
2022-03-28	<p>第五十二次正式发布。</p> <p>修改镜像更新记录（x86）</p>
2021-11-30	<p>第五十一次正式发布。</p> <p>修改</p> <p>跨区域复制镜像，修改“跨区域复制镜像”场景的委托必备条件。</p>
2021-11-08	<p>第五十次正式发布。</p> <p>增加</p> <ul style="list-style-type: none"> ● 导入镜像 <p>修改</p> <ul style="list-style-type: none"> ● 使用ISO镜像创建Windows云服务器、使用ISO镜像创建Linux云服务器，增加说明暂不支持专属云用户通过ISO镜像创建弹性云服务器。
2021-09-11	<p>第四十九次正式发布。</p> <p>修改</p> <ul style="list-style-type: none"> ● 通过云服务器创建Windows系统盘镜像、通过云服务器创建Linux系统盘镜像，用于创建系统盘镜像的系统盘，磁盘容量需≤1TB。 ● 通过数据盘创建数据盘镜像，用于创建数据盘镜像的数据盘，磁盘容量需≤1TB。 ● 创建私有镜像，优化操作步骤的划分逻辑，更加简洁清晰。 ● 安装Linux特殊驱动，新增H2型云服务器介绍的链接。 ● 安装Cloud-Init工具，修改采用官方源码编译安装方法的描述。

发布日期	更新特性
2021-08-03	<p>第四十八次正式发布。</p> <p>修改</p> <ul style="list-style-type: none"> 通过云服务器创建整机镜像，后续处理中新增整机镜像的状态说明。 导出镜像列表信息，优化操作场景的描述。 共享镜像，共享镜像时不再支持输入接受者的账号名，需输入接受者的项目ID。
2021-05-27	<p>第四十七次正式发布。</p> <p>修改</p> <ul style="list-style-type: none"> 镜像更新记录（x86） 镜像更新记录（ARM） 已知问题
2021-04-12	<p>第四十六次正式发布。</p> <p>修改</p> <ul style="list-style-type: none"> 通过云服务器创建Windows系统盘镜像和通过云服务器创建Linux系统盘镜像，修改操作场景、补充背景知识。 通过数据盘创建数据盘镜像，修改操作场景、前提条件。 安装原生的KVM驱动，优化操作步骤的描述。
2021-02-26	<p>第四十五次正式发布。</p> <p>修改</p> <ul style="list-style-type: none"> 修改grub文件磁盘标识方式为UUID，修改操作场景，补充欧拉2.9的启动文件“/boot/efi/EFI/euleros/grub.cfg”。 配置Cloud-Init工具，补充Cloud-Init 18.3及以上版本的配置说明。
2021-01-28	<p>第四十四次正式发布。</p> <p>修改</p> <ul style="list-style-type: none"> 安装原生的KVM驱动 跨区域复制镜像
2021-01-06	<p>第四十三次正式发布。</p> <p>修改</p> <p>镜像更新记录（x86）</p>
2020-12-15	<p>第四十二次正式发布。</p> <p>增加</p> <p>查看镜像的磁盘容量</p> <p>修改</p> <p>跨区域复制镜像，修改约束与限制。</p>

发布日期	更新特性
2020-11-28	<p>第四十一次正式发布。</p> <p>修改</p> <p>通过云服务器创建Linux系统盘镜像，新增前提条件。</p>
2020-08-25	<p>第四十次正式发布。</p> <p>增加</p> <p>镜像更新记录（ARM）</p> <p>修改</p> <p>镜像更新记录（x86），新增如下日期的更新记录：2020-07-23、2020-05-18</p>
2020-04-30	<p>第三十九次正式发布。</p> <p>修改</p> <p>镜像更新记录（x86），新增如下日期的更新记录：2020-04-30、2020-04-24、2020-03-27、2020-03-24、2020-03-19、2020-03-17、2019-12-13</p>
2020-02-29	<p>第三十八次正式发布。</p> <p>修改</p> <ul style="list-style-type: none"> ● 已知问题，新增如下问题：网卡增删时，概率性导致内核异常的问题 ● 跨区域复制镜像，新增批量跨区域复制功能。
2020-01-20	<p>第三十七次正式发布。</p> <p>修改</p> <p>管理权限，IAM控制台改版，修改权限相关描述及操作。</p>
2019-12-30	<p>第三十六次正式发布。</p> <p>修改</p> <ul style="list-style-type: none"> ● 已知问题，新增了四个操作系统已知问题。 ● 创建用户并授权使用IMS，修改了为用户组配置权限的操作方法。
2019-11-30	<p>第三十五次正式发布。</p> <p>修改</p> <ul style="list-style-type: none"> ● 调整大纲结构，优化以下操作：通过云服务器创建Windows系统盘镜像、通过云服务器创建Linux系统盘镜像、通过外部镜像文件创建Windows系统盘镜像、通过外部镜像文件创建Linux系统盘镜像。 ● 通过云服务器创建整机镜像，补充如下场景：用户仅选择云服务器系统盘创建整机镜像。 ● 创建流程（Windows）、创建流程（Linux），补充创建流程图。 ● 快速导入镜像文件，优化快速导入镜像文件的描述及操作步骤，提升用户体验。

发布日期	更新特性
2019-10-30	<p>第三十四次正式发布。</p> <p>增加</p> <p>管理公共镜像</p> <p>修改</p> <ul style="list-style-type: none"> ● 流程概览 (Linux)，梳理了制作镜像前对镜像文件的要求列表。 ● 修改镜像属性，补充约束限制：数据盘镜像仅支持修改名称和描述信息。 ● 删除镜像，完善操作场景，说明删除私有镜像的影响。
2019-09-12	<p>第三十三次正式发布。</p> <p>修改</p> <ul style="list-style-type: none"> ● 安装Linux特殊驱动，增加SRIOV驱动的安装操作，以适配C6网络增强功能云服务器。 ● 通过云服务器创建Linux系统盘镜像，增加后续操作，引导用户修改镜像属性。 ● 修改镜像属性，支持修改SRIOV驱动属性。 ● 共享镜像，优化描述和操作步骤。 ● 导出镜像，支持快速导出（也称大文件导出）功能。 ● 查看审计日志，优化操作步骤。
2019-06-30	<p>第三十二次正式发布。</p> <p>增加</p> <ul style="list-style-type: none"> ● 通过云备份创建整机镜像 ● 通过ISO文件创建Windows系统盘镜像 ● 通过ISO文件创建Linux系统盘镜像 ● 快速导入镜像文件（基于Windows环境） <p>修改</p> <ul style="list-style-type: none"> ● 卸载云服务器的数据盘 ● 注册镜像 (Windows)、注册镜像 (Linux)，增加步骤：选择镜像文件的架构类型。 ● 通过云服务器创建整机镜像，修改约束和限制，并新增参数“云服务器备份存储库”的描述。 ● 共享镜像概述，修改约束与限制，通过云备份服务创建的整机镜像支持共享功能。 ● 接受或拒绝共享镜像，增加步骤：接受共享的整机镜像时，需选择云服务器备份存储库。 ● 加密镜像概述，补充说明：镜像服务通过KMS加密数据的原理。 ● 跨区域复制镜像，增加参数“目的云服务器备份存储库”。

发布日期	更新特性
2019-05-30	第三十一次正式发布。 增加 管理权限 修改 创建方式导航 ，补充前提条件。
2019-04-30	第三十次正式发布。 修改 <ul style="list-style-type: none"> ● 接受或拒绝共享镜像，新增“后续处理”。 ● 拒绝已经接受的共享镜像，修改操作场景。 ● 相关软件及获取方式，新增Windows Server 2019的PV driver、UVP VMTools软件包获取路径。 ● 支持审计的关键操作列表，新增操作“通过云服务器创建镜像”。
2019-03-30	第二十九次正式发布。 修改 <ul style="list-style-type: none"> ● 清理网络规则文件，对于CentOS 6系列的镜像补充说明。 ● 删除镜像，删除整机镜像时，支持同步删除其关联的云服务器备份。
2019-01-30	第二十八次正式发布。 修改 <ul style="list-style-type: none"> ● 修改镜像属性，支持快速修改私有镜像的名称。 ● 注册镜像（Windows）、注册镜像（Linux），支持镜像导入Cloud-Init安装检查。
2018-12-30	第二十七次正式发布。 修改 <ul style="list-style-type: none"> ● 流程概览（Windows），修改上传Windows外部镜像文件的约束条件。 ● 流程概览（Linux），修改上传Linux外部镜像文件的约束条件。 ● 注册镜像（Linux），新增说明，补充勾选“进行后台自动化设置”后不生效的场景。 ● 流程概览，修改快速导入相关约束。 ● 配置Cloud-Init工具，补充需遵循yaml格式的说明。 ● 上传镜像文件（Windows），补充蓝屏的约束说明。 ● 导出镜像，补充只支持标准存储桶的约束限制。
2018-11-30	第二十六次正式发布。 修改 6.9.4-安装PV driver，新增安装PV Driver升级包相关操作。

发布日期	更新特性
2018-10-30	第二十五次正式发布。 修改 安装Cloud-Init工具 ，新增“采用源码编译安装方法”。
2018-09-30	第二十四次正式发布。 增加 快速导入镜像文件
2018-08-30	第二十三次正式发布。 修改 接受或拒绝共享镜像 ，优化描述。
2018-07-30	第二十二次正式发布。 修改 <ul style="list-style-type: none"> • 共享指定镜像，共享镜像的方式修改为使用账号名。 • 注册镜像（Windows）、注册镜像（Linux），删除勾选“已完成镜像的初始化配置”选项。
2018-06-30	第二十一次正式发布。 修改 通过云服务器创建Linux系统盘镜像 、 注册镜像（Windows） 、 注册镜像（Linux） ，创建私有镜像入口归一化。
2018-05-30	第二十次正式发布。 增加 <ul style="list-style-type: none"> • 通过数据盘创建数据盘镜像 • 通过外部镜像文件创建数据盘镜像
2018-03-30	第十九次正式发布。 增加 <ul style="list-style-type: none"> • 通过云服务器创建整机镜像 • 通过云服务器备份创建整机镜像
2018-01-30	第十八次发布。 修改 通过云服务器创建Windows系统盘镜像 ，优化描述。
2017-12-30	第十七次发布。 修改 <ul style="list-style-type: none"> • 通过外部镜像文件创建Windows系统盘镜像、通过外部镜像文件创建Linux系统盘镜像，新增支持VHDX、QED、VDI、QCOW格式镜像导入。 • 共享指定镜像，优化描述。

发布日期	更新特性
2017-11-30	第十六次发布。 修改 通过外部镜像文件创建Windows系统盘镜像 ，补充支持的镜像格式。
2017-10-30	第十五次发布。 修改 通过云服务器创建Linux系统盘镜像、注册镜像（Windows）、注册镜像（Linux） ，创建私有镜像时，系统盘大小上限调整为1024GB。
2017-09-30	第十四次发布。 修改 接受已经拒绝的共享镜像 ，优化描述。
2017-08-30	第十三次发布。 增加 接受已经拒绝的共享镜像 修改 优化过程（Windows） 、 优化过程（Linux） ，优化描述。
2017-07-29	第十二次正式发布。 修改 <ul style="list-style-type: none"> • 安装Cloud-Init工具，新增密码密钥配置。 • 安装Cloud-Init工具，新增对官方提供的cloud-init源码包通过pip方式来安装。 • 新增“项目”的概念。
2017-05-30	第十一次正式发布。 修改 安装Cloud-Init工具 ，优化描述。
2017-04-28	第十次正式发布。 修改 流程概览（Windows） 、 流程概览（Linux） ，优化描述。
2017-03-30	第九次正式发布。 修改 <ul style="list-style-type: none"> • 安装并配置Cloudbase-Init工具，优化操作步骤。 • 共享指定镜像，用户共享镜像时需要获取镜像接受者的账户名称。

发布日期	更新特性
2017-02-28	第八次正式发布。 增加 区域内复制镜像 修改 公共镜像新增CentOS 6.5 64bit类型。
2017-02-08	第七次正式发布。 修改 注册镜像 (Windows)、注册镜像 (Linux) ，优化操作步骤。
2017-01-20	第六次正式发布。 增加 加密镜像 修改 注册镜像 (Windows)、注册镜像 (Linux) ，增加“选择镜像文件对应的操作系统”步骤的相关说明。
2016-12-30	第五次正式发布。 修改 流程概览 (Linux) ，所支持的外部镜像文件中新增“openSUSE 11.3 64bit”。
2016-11-28	第四次正式发布。 增加 <ul style="list-style-type: none"> • 优化私有镜像 (Windows) • 优化私有镜像 (Linux) 修改 <ul style="list-style-type: none"> • 新增Cloud-Init特性。 • 安装Windows特殊驱动，新增“安装显卡驱动”相关操作。
2016-10-19	第三次正式发布。 增加 导出镜像 修改 刷新公共镜像操作系统列表。
2016-07-15	第二次正式发布。 增加 <ul style="list-style-type: none"> • 共享镜像 • 通过外部镜像文件创建Windows系统盘镜像 • 通过外部镜像文件创建Linux系统盘镜像 修改 刷新公共镜像操作系统列表。

发布日期	更新特性
2016-03-14	第一次正式发布。